（明治三十九年十月一日第三種郵便物認可）（中華郵政局掛號認為新聞紙類）

陽曆六月二十五日　盛京時報　第三千七百八十八號

盛京時報

The Shengching Shihpao

論說

軍國政治與過激思想（傲霜庵）

禍亂之成。非成於實現之日。推厥淵源。在為政者不知防微在漸。察於無形。防諸未萌矣。俄之過激派。於杜爾斯泰歸隱著書之日。德亂萌於俾斯麥盛唱鐵血主義。壓迫民主黨之秋。按今後世界。非劍戟之戰。又非口舌之爭。實為思想征服之時代。夫稽者本為防護一身之具。而磨墨草檄。呼號天下。足以動環球人心矣。兵士執戈。固為禦敵。一旦倒戈相向。則社會組織為之一變。而勞兵會之成。不旋踵相見矣。

日前中國排外風潮。異常熾盛。罷課罷市。展轉蔓延。成罷工風潮之時。忽有一種不詳消息。謂南方領袖孫文孫洪伊戴天仇等。為過激思想所動。相率努力於過激思想之宣傳。在民間從中煽惑。無所不至。彼時吾人雖將此項電訊。照錄報端。以供閱者之參考。實則信疑參半。竊以為彼等雖如何矯激好奇。然決不至有此種無心肝無良心之舉動也。孫文氏苦守清節。三十年於此。未曾變其初志。其為人恬淡寡欲。雖抱真正民主主義。然亦係憂國之士。斷不出此不恤不仁之事。至戴某為一翩翩輕薄才子。因不足言。惟孫洪伊則係最激烈派。其主張輒走極端。苟得達到目的。則手段如何。為所不擇。或者利用過激主義。以為推倒敵政之具。亦未可知。是以吾人亦稍存疑慮。頃聞孫會在上海翻譯杜爾斯泰及馬爾克士之書。免費撒布。以廣流傳。孫氏之處心積慮。已非一日。可以想見矣。又據最近滬息。孫洪伊因前此煽亂。與新交通系完全推倒。現正企圖同一辦法。推翻軍閥及安福派。近來學生出入孫氏宅中者。如不乏人。頃孫副司令又由京來電。請嚴防過激運動。其原電如下。

（銜畧）近日政府疊接各地密探報告多數激黨。乘商學風潮。肆意鼓吹。如津滬激黨機關。均先後破獲。漢口鑫大悲擬運動收買各廠工。助其暴動事。亦敗露。前安徽都督孫少侯所在九江。亦有宣佈過激運動之消息。望轉飭軍警機關一體嚴防以杜亂萌。

凡物必先腐。而後虫生之。隙有可乘。人乃入之。倘中國內政修明。吏治澄清。民能安堵。毫無不平。則縱有過激派。波焉思逞。恐亦無隙可乘耳。無奈中國現狀。大不類此。尤可憂者。其官僚之腐敗。視俄國末年。有過無不及。其軍閥之跋扈。亦有駕德國而上者。就中督軍之橫暴尤甚。今日中國。名為民主共和。實則不啻君主專制。然而專制政治。其君主尚為一人。倘能得其明主。則善政勝於共和。苟不得其人。在民權擴張之今日。無從肆其暴威也。至中國現狀。迥然不同。所謂地方督軍者。悉為專制魔王耳。魚肉民生。剝搾膏脂。無利不奪。無惡不作。苟欲擴充自己權勢。則摧殘閭閻。塗炭生靈。亦所不恤。是為政治上最易激成過激派之一大原因。其餘在社會上。則貧富之懸殊。禮教之喪失。人口之過繁。人民自制心之弛緩。無一不足惹起過激之主義。其未節釀成巨患者。以儒教惰性。與主倡無人耳。今中國亦有以列寧第二自居者出現。與俄國過激派黨人。聯絡一氣。暗中煽惑。不遺餘力。加以在法俄各方面。受過激派灌頂禮之華工二十萬回國。行將策應而起。夫學生雖有知識。然腦筋極為簡單。最易傳染新思想。工人無智。動輒惹起暴動。此次風潮。北京學生團之某代警察維持治安。而提倡設立保安國。或上海工人無謂之同盟罷工。謂者非過激派之先聲而何。為政者倘不及時設法疏通。則一發不可收拾。而國事將不堪問矣。其疏通之道如何。須先由政治上之缺陷入手。乃抵軍閥。令其不得肆意跋扈。裁撤督軍制度。以救民於水深火熱之中矣。近時中國人士中間有攻擊日本軍閥者。然於中國軍閥之跋扈。竟視日本為更甚。今日不抑軍閥廢督軍。徒言防遏過激思想者。不啻負薪救火揚湯止沸。不如斧底抽薪之為愈也。回憶清末革黨蹶起之時。廟廊之長補者流。皆以為清廷擁護威權。賊賊指日可平。然而不知民心已離清室。烽火一舉。清室顛覆。勢如摧枯折朽。非督軍等所擁之區區兵器彈藥。則固非世界的新思想之敵。切盼今日之為督軍者。顧全大局。各自檢束。萬勿予列寧之亞流以口實。諸公若徒弄威權。毫無顧忌。則過激派之侍勢。在指顧間。恐今日。。。。。昨日忽變作階下囚矣。

法國羅崙市風景

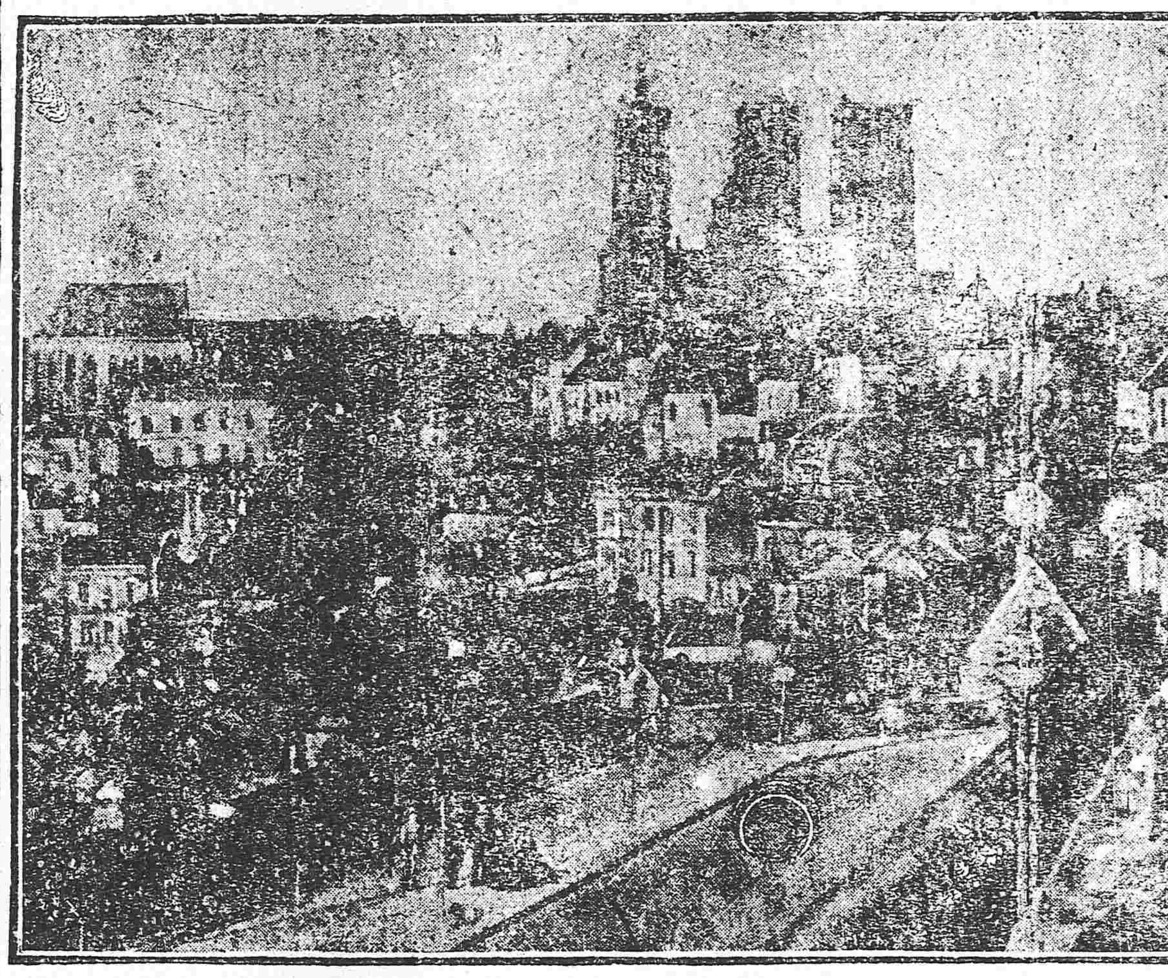

學生會愈趨愈奇（傲）

上海學生聯合會。於十八日假席大同旅館。設宴歡讌駐滬美領事。此外如英美商業會議所長、美國軍人、基督學校美人教師、均在出席之列。由此以觀。其為一種奏凱祝賀會。不問可知矣。夫一國學生。與外國領事教士軍人聚會飲宴。其事已極奇怪。斷非與國之禎祥。想碧眼髯奴。宴散之時。必當相顧竊笑。而謂豎子易與耳。當德國之謀土耳其也。勸土國青年。組織青年土耳其黨。俾其惹起革命。以遂已所欲。然土國今果為如何狀耶。蓋利用青年學生之意氣。施之於政治問題。罪惡莫此為甚。顧中國學生執迷不悟。甘為英美鷹犬。欲不淪中國於土耳其之林。不已歟。

德國承認簽印矣（傲）

據巴黎電。德國國民議會。已經承認簽押媾和條約。並已據情發表。其海軍則將軍艦五十餘隻。一併自行炸沈云。英法心中之喜。可想而知。世界亦因之得免大亂。可謂幸甚。惟在德國國民。則吞聲忍氣。以出此次之大英斷。可謂悲壯極矣。德國真意果何在。吾人今日亦要之。難遽下斷語也。按真正社會主義者。均為和平論者。以宣傳思想為唯一之武器。豈德國國民議會。亦效俄國之擊。以不抵抗為抵抗者歟。德國今後如何變化。尤足注目矣。

奧廢帝猶有雄心

大阪朝日新聞駐歐特派員渡邊氏特電云。余（特派員自稱）自巴黎入瑞士經塞巴湖畔之尼容而至沙特土拿破崙城（昔拿破崙大帝之子喬賽夫之居城）以訪前奧國皇帝嘉羅先見其侍從官商定會見時刻。及時余乃駕汽車入城。但見湖畔古木倉鬱。園繞城雉古城之鐵門已為洞開。既入門路坦如砥。樹蔭成展。車行其間。心怡神爽。城中建築雖都樸素而古雅幽邃。自呈一種美術觀念。蓋城本為避暑勝地。於大家居室。但未甚適也。移時奉帝居扣關求見。侍從官出應。曰足下遠道而來。前帝極思會晤。願以目下政治關係警戒極嚴。致難達其私願。殊深遺憾。但足下苟有所質問。請告鄙人。當為代達。余（特派員）因問前帝對於今後之奧國作何態度。請為轉致侍從官因入而復出曰前帝以不得已而出于一時退位之舉。願仍希望今後君主政治之復活。並謂英國及聯合國政府對於此次戰爭之原因承認余（奧帝）為不負責任。故為請瑞士政府為余設安全之避難地。余為感瑞士政府之好意。故於相當之時期內斷絕政治之關係。俾得於此世界勝景之地。悠悠靜養云云。現與前帝同居者。為帝后太后太子及世子四人。與后太君而侍從二人侍從二人侍女二人宮廷僧侶一人及僕從等則居偏舍焉。帝與后之起居甚自由無甚護衛。時與太子等或散步城外。或棹舟湖上。優遊自在。意態甚為逍遙云

醒世小說　桃花毒（一）

載籍勸曰女禍。顧脫簪戒朝。雞鳴警旦。彼獨非婦人乎。所以入宮見妬。婦怨無終。或羞艾豭。或譏狐媚。老成動色相戒。幾以蛾眉為不祥之物者。為其冶容誨淫。固寵爭妍三害耳。然則與其曰女禍。寧曰多妻之禍。凡人一朝得意。既飽且煖。則惟漁色為能事。當其左右擁抱。紙醉金迷。自謂人間無此樂也。而不知樂極悲生。禍機乃伏。顛倒色相者。至使骨肉相殘而不悟。燕啄王孫。豈惟漢室為然。幸而知悔。則大局已壞不揚回首矣。英雄擺脫一切。尚不免有日暮途窮之痛。女禍也歟哉。然後知多妻之殷鑒不遠也。

滿清季世積官成癖。而毒焰之中於人心者。金錢與姬妾是也。一行作吏。即物色佳麗。以充下陳。若視為業務之急。然僚屬之為李延年呂不韋。獻美人以闢梯榮捷徑者。比比皆是。民國既興。蕩瑕滌穢。此風宜不復見。顧豪傑多情。往往未能免俗。則重婚再娶之事。且數見不鮮。而姬妾無論矣。奉中某標統者。清故將軍也。軼其名。鹿兒身手。汗馬功勞。業已膾炙人口。陣磊落不羈。跌宕聲色。不屑屑拘繩尺。自謂此英雄本色耳。酒酣耳熱。輒復探香獵豔。以當游戲。旋又棄去。如煙雲之過眼。人或議其孟浪。謂非情種。實則壯士軍前。美人帳下。行古之道也。興之所至。則愛妾換馬。燕姬餐士。亦所不惜。然所眷戀者。揮金千斤。無吝色焉。以是小家碧玉。平康名妓。無不樂將軍之過從。將軍亦非醇酒婦人不歡。於是風流大尉之號。播於五陵車馬間。長安錦雞坊左。有女子紅桃者。母故娼也。雪色波痕蛾眉曼睩。一一酷肖所生。夜走胭脂坡者。偶睹珠光照乘。詫為奇遇。咸謂小玉之於淨持。蓮胎下孕。生有自來。以故名噪遠近。母亦奇貨視之。悉心授以家學。纔素年華。雛鶯乳燕。而歌舞曾嫻。百媚橫生矣。母益高其身價。非貴游不令接見。問鼎之大小輕重者。更非明珠十斛。黃金橫帶。不足置一喙也。（未完）

廣告

黑龍江省國防籌辦處啓事

敬啓者前以中外在防軍士于役遠東寒病交侵風雪勞苦當由敝處發起紅十字募集捐款置備醫藥即特昭恤濟之仁抑勉盡參戰之義承尚諸大善士源源匯款前來無任紉感隨時函覆外茲特開列台銜暨捐款數目登錄報端敬表仁風藉昭駁實謹以奉到捐款之日先後為序列

（續前稿）第八號

陸軍第十五師

劉潤山先生	捐京鈔洋	一百元
張月波先生	仝上	四十元
齊惠庵先生	仝上	四十元
卜煥亭先生	仝上	二十元
劉襄虞先生	仝上	二十元
張星橋先生	仝上	二十元
王鐵臣先生	仝上	二十元
馮越千先生	仝上	二十元
程敬臣先生	仝上	二十元
劉俊卿先生	仝上	十元
吳晴波先生	仝上	十元
雷仲雲先生	仝上	十元
辛雨塵先生	仝上	十元
孫海峯先生	仝上	十元
沈蓮舫先生	仝上	十元
張少勳先生	仝上	十元
蘇冠峯先生	仝上	十元
錦錫泉先生	仝上	十元
何幹卿先生	仝上	十元
王凱旋先生	仝上	十元
李輔廷先生	仝上	十元
朱子昭先生	仝上	十元
于華堂先生	仝上	十元
張子廉先生	仝上	十元
張雨田先生	仝上	十元
牛韓三先生	仝上	十元
朱官之先生	仝上	十元
吳子臣先生	仝上	十元
鴻從善先生	仝上	十元
以上陸軍第十五師	捐助共京鈔洋	五百元
北京陸軍軍需學校張孝仲先生	捐京鈔洋	三元
劉朝裕先生	仝上	一元
王世同先生	仝上	一元
劉承翼先生	仝上	一元
葛海涵先生	仝上	一元
梁仁駿先生	仝上	一元
端木傑先生	仝上	一元
邢纈祖先生	仝上	一元
劉鵬先生	仝上	一圓
婁定禮先生	仝上	一圓
王藎先生	仝上	一圓
白雙奎先生	仝上	一圓
韓玉麟先生	仝上	一元
戴棠先生	仝上	一圓
蔡樹楠先生	仝上	一圓
蘇文彬先生	仝上	一圓
費振鐸先生	仝上	一圓
張斌先生	仝上	一圓
應慶雲先生	仝上	一圓
胡翔先生	仝上	一圓
董正先生	仝上	一圓
羅開元先生	仝上	一圓
李紹元先生	仝上	一圓
鄧榮業先生	仝上	一圓
汪作繡先生	仝上	一圓
楊仕棟先生	仝上	一圓
以上陸軍軍需學校	共捐京鈔洋	二十八圓
北京陸軍預備學校錢選青	捐京鈔洋	五圓
劉作霖先生	仝上	二圓
丁鑄先生	仝上	一圓
梁壽彭先生	仝上	一圓
霍立斌先生	仝上	一圓
何升嵩先生	仝上	一圓
王燮林先生	仝上	一圓
吳饒琅先生	仝上	一圓
齊給元先生	仝上	一圓
趙世綿先生	仝上	一圓
崔家榮先生	仝上	一圓
王世榮先生	仝上	一圓
楊汝霖先生	仝上	一圓
齊振栂先生	仝上	一圓
賈諶先生	仝上	一圓
金濟清先生	仝上	一圓

（未完）

滿鐵定期船　大連出帆

一 神戶丸（二九二三噸）每星期二正午開往青島上海（由上海駛回之時逕至大連）

一 榊丸（三四〇二噸）每星期五正午開往上海（由上海駛回之時暫泊青島）

▲以上兩船均設有船內無線電信局
▲除本事務所外在營口遼陽奉天鐵嶺長春各站均發售聯絡船車票
▲兩船現均有設備無線電信機
▲發售船票時間在埠頭事務所至開駛之日午前十二時四十分止若在代辦所同于午前十一時二十分截止

南滿洲鐵道株式會社　大連埠頭事務所

日本郵船會社　瀛船　大連出帆

桐模丸　六月二十九日　門司神戶橫濱行
滿洲丸　七月二日　天津牛莊行
滿洲丸　七月十日　門司神戶橫濱行
高砂丸　七月十二日　天津牛莊行
高砂丸　七月二十日　門司神戶橫濱行
相模丸　七月二十二日　天津牛莊行
相模丸　七月三十日　門司神戶橫濱行

代理店　三井洋行大連支店　乘船票由本出張所自賣如有坐客請至本所購買　電話四六〇、二〇一

招商局圖南快輪　准於舊歷六月初七日（即禮拜五早）由營口開往上海

代理客票店大西門裡眞正稻香村

恭頌陸軍二十七師百五團步一營營長吳占元四連一排排長崔永起德政

竊查興京頻年以來盜匪猖獗案牘於此前雖收撫數匪股而小邪為患仍未稍熄幸於今春我營長督隊駐興恩威兼施匪始斂迹時值青紗帳起猶恐鞭長莫及時派四一排排長崔永起君駐防灣甸子街所有設置及購買什物均照市價發給毫不短最可慶者絲毫不受商民供給所有軍士除操練巡邏外街市不易輕見對待必謙遜和藹紀律嚴明不言而喻即古代王者之師亦不過如斯且於六月拾一日大蘇河突來步匪多人意欲擄掠崔排長聞知督率軍警甲丁往捕追出境外得獲匪遺之物若干商民毫未被害因受保護之德不容緘默特登報端藉彰廣聞

興京灣甸子
區長郭慶三　巡官房殿魁　巡記葉永葆　總甲長華春　甲長
白醉秀　學務委員王梓芳　教員孫德九　書記蔡子芬　崔峯亭
千增　商務謙巨泉　福成德　永慶發　王德仁　張曉彬　張
文寶　春生堂　張賢卿　梁璞　韓夷臣　劉芸

小說　梅蘭芳　出版預約

定價　奉大洋壹元　預約　同　五角　▲郵費外加本城小洋三分外埠仝八分

本書自於本報發表後讀者爭先快覩已有定評無待贅述茲由著者重加修正校訂訖字於本年八月出版先行預約發賣限於二千部只收回書奉大洋五角全書約三百頁部九万餘言內附圖芳素扮裝照像數張印刷力求精良裝訂意美以務諸君之雅希望預約者祈早為加入七月十日截止如逢二千之數則截到與否概行截止特此謹白本館及本報各分館均有預約券發售各省城大書坊均有預約希諸君就近向各處購取為盼

盛京時報發行部啓

感謝名醫

城東木廠有方廉因染時疫延有數日各醫診治不見功效命在呼吸危急經本埠學校教員楊雪岑介紹小西關本埠生堂醫士孫益齋先生調方診治先生不辭勞瘁救我復生到病眞有濟世活人之術病體全愈因感謝除之德云　方廉泰頓

◎聲明　低利放款限期從緩　不分中外莫煩紹介

奉天十間房　株式　滿洲農工會社　電話五二八番

營業課目　○低利放款○經營農業○受託土地之管理及處分○建築物之買賣及賃貸借○買賣各種債票及股票○保證事宜○代辦商業行為○

聲明作廢

為去失借票事特告中外各界諸君知之本號源生泰於前清光緒卅三年九月初一日借使大德玉藩平現寶銀壹百八拾壹百玖拾兩年底還平現利銀肆百柒拾陸兩全日借使存還共加利平現寶銀貳拾壹百肆拾兩共加利銀伍拾兩一紙年底還本號當與該二款各立借票一紙利無力執底本生意失敗借號二款之本業無力執還卅四年正月本號借告有款本號辦理三年始訖由民國起止維緩年均變今衆如還清前本光緒卅年九月初一日債系本號於還光緒繳三回作廢詎料大德玉立紙當然年相該款業故將號存公票民國言着然借票關係重大所義借丟失無來業大德存義玉若不指防遺害將業德玉案作二號相同在商務總會稟請存案作廢

榆樹縣廣告

啓者長春滿蒙殖業銀行經發起人馬等招足股本大洋百萬元收進股款四分之壹呈蒙長春縣監督轉呈實業廳批咨請政部派員查明屬實批准立案於去歲八月間推定職員呈報開幕在案前為擴充營業便利商民起見擬在榆樹縣設立分行一處辦理一切事宜聘任經理助理如有相商事件即乞各界直接洽為此登報聲明以便週知

榆樹縣滿蒙殖業銀行　經理王子業　助理李棣棠　啓

錦縣中國銀行廣告

啓者敝行前代收救國儲金早經報登廣告發還在案現查多數均已領取惟尚有餘數未能清結敝錦縣支行現奉總分行來函裁撤所有未領儲金嗣後祈即持據向長春中國銀行領取可也

中國局勢

●滬上續開和議之近訊（廿三日發 上海專電）

松滬護軍使盧永祥電致國務院轉達上海商業團体聯合會之希望請速派代表來滬續開和會勿使軍閥破壞大局等語經國務院覆電略云已令江紹杰汪有齡兩代表即行南下滬與南方代表會商云云此電頗為一般人士所注目

●陸武鳴請續開和會（廿三日發 北京專電）

陸榮廷電致政府略云務須迅速遣派代表赴滬繼續議和若夫八大條項非無幾分讓步之希望

●新嘉坡華僑大暴動（廿日發 新嘉坡來電）

新嘉坡十九日突有華人一千餘名大起暴動襲擊日本遊廊及商店等處日僑均避難於日本商品陳列場當經日美歐各義勇隊部行出動自二十日起發佈戒嚴令

●重申簽字之主張（十九日發 巴黎來電）

中國委員現復主張必須保留山東問題方能簽字

●中央已知注重法律（廿三日發 北京專電）

據政界確訊中央與西南接洽事實問題迄今始無成議所以連日派員赴津敦勸朱總代勉任艱苦並力請其入京確為關于法律問題並解決新舊兩國會問題希望朱總代來京接洽但已決定採取提綱挈領之方法以刪除一切枝節

●各方面對時局之冷觀（廿二日發 上海專電）

綜合本埠各方面之意見俱謂總統問題內閣問題殆已不成問題總統被段派所包圍已陷于孤立無援之地位政學會對此時局雖抱消憾然尚欲有所活動研究系則對岸觀火全然出以自暴的態度至中立派有謂負担既對人民自身可毋容問及內閣問題云云

●汪江兩代表赴滬接洽（廿三日發 北京專電）

國務院日前招集各代表開談話會聽代總理請汪有齡江紹杰二君先行赴滬接洽經二君首肯定於二十四日乘早車動身國務院即擬以電告朱桂莘并促其足疾稍愈即行來京

●競爭交通次長之劇烈（廿三日發 北京專電）

日下交通次長一席競爭甚烈其中尤以方某及姚國楨二人為最並聞京綏路局局長丁士源頗擬自行兼任

●邊防軍擬先開兩旅（廿三日發 北京專電）

政府日來籌商出兵防邊現已決定先派西北防邊軍兩混成旅赴西北要塞防範何日開拔尚未確定

●田煥亭將辭農商總長（廿三日發 北京專電）

據與田煥亭總長接近之某要人云田氏對於組閣一層表示堅決不就且有請辭農商總長之意

●籌邊組織費之預算（廿三日發 北京專電）

籌邊使組織費預算須百六十萬當此財政支絀之際恐為許支出頗覺困難

●徐又錚攫得邊防太權（廿三日發 北京專電）

徐樹錚之西北籌邊使權限甚大凡關蒙防調用軍隊及籌劃所需經費均

由各省區直接與徐商辦

●兩鎮守電請速撥軍費（廿三日發 北京專電）

陝南鎮守使管金聚常德鎮守使馮玉祥相繼電致府院參陸處及財政部謂五六兩月軍費迄今未蒙匯撥以致所部官佐士卒嘖有煩言務乞迅速電匯云云

●輸入鴉片之途徑幾絕（廿三日發 東京專電）

台灣總督府關東廳及青島民政部自厲行禁止阿片輸入中國後秘密輸入之被檢舉者其數不尠至經由俄國秘密輸入之最多數者俱於東部西伯利亞檢舉而沒收之惟向來經英美人之手由上海方面秘密輸入於中支那南支那者倘中國政府不能厲行取締則北支那之移入亦恐難防止

歐美時事

●德國承認簽字（廿四日發 東京專電）

德歪瑪爾來電云德國刻已正式發表簽字於媾和條約

●德意志新內閣人物（廿一日發 伯林來電）

德國新內閣刻已成立其人員如下

內閣總理　波耶爾（前勞働大臣）　外務大臣　繆烈爾
內務大臣　達威杜　大藏大臣　耶爾比爾根
經濟大臣　威索爾　勞働大臣　繆利奎
國庫大臣　瑪意耶　遞信大臣　義夫比爾克
殖民大臣　比爾　國防大臣　諾斯奎
糧食大臣　遂美杜　司法大臣　（未定）

●德議會通過兩大案（廿二日電 巴黎來電）

德國民議會可決通過波耶爾新內閣信任案並承認簽字於媾和條約

●對德拒絕調印策決定（廿一日發 巴黎來電）

聯合國最高會議刻已決定對德拒絕調印應付策

●威統領一意孤行（十七日發 布拉索斯來電）

威爾遜氏對于現在德國口岸卸貨中之美國各船舶特下飭令謂謂英官憲倘或下令暫緩卸貨決勿遵守等語並嚴飭美海軍對于英國封鎖德國不妨藐視

●意內閣全體辭職原因（廿日發 巴黎來電）

意大利內閣全体閣員呈請辭職之原因係為該政府飭令媾和委員照准克禮孟士威爾遜魯伊特喬治三氏之主張承認達爾瑪智阿問題之解決案

●威氏聲明援助愛蘭（廿一日發 巴黎來電）

愛蘭代表于二十日會見美媾和委員就中威爾遜氏向該代表聲明略云美國雖非正式務期援助愛蘭之利益云云

●匈內閣動搖與耶總領（廿日發 巴黎來電）

匈的曼內閣瓦解　大統領耶比爾杜氏恐有失腳之虞

●德國艦乘員謀沉被逮（廿二日發 倫敦來電）

據英海軍省公報云德軍艦乘員將在阿波羅抑留中之德兵船戰鬥艦九隻戰鬥巡洋艦五隻輕巡洋艦七隻驅逐艦五十餘隻一律炸沈即被官憲逮捕

●英飛行巡隊視德國（十九日發 哥磁哈根來電）

英飛船現在德國沿岸之天空縱橫飛駛以行巡察

●意國之繼組內閣者（廿一日發 羅馬來電）

意國特令尼智氏組織內閣

●美勞働黨承認聯盟案（廿一日發 華盛頓來電）

美國勞働組合刻已承認國際聯盟案

●駐歪政府軍嚴重戒備（廿一日發 巴黎來電）

現駐歪瑪爾政府軍從嚴警戒政變之勃發

西比利亞問題

●經濟會議成立盛況（廿日發 鄂穆斯克來電）

經濟會議昨曉開成立會時到會者約三百人如各政黨自治局及哥薩克各機關之代表其禮式極形嚴肅外交團亦會到會高爾恰克將軍行會式凡演講者莫不以應行還國家於一穩固之經濟基礎且須特備以應陸軍之用各人提及國會實為新俄國之基礎云云

●西伯利軍大獲勝利（廿二日發 哈爾濱來電）

據開西伯利亞軍隊在加丹一帶已擊破過激派兵隊將其東兵五隊擒獲千人又機關礮十架他處形勢亳無更變又電云海蘭泡之電報交通被過激派截斷者現經恢復

●謝將軍聲明消滅激派（廿二日發 哈爾濱來電）

據堵城哥薩克兵刷大會時謝米諾夫將軍提測急應消滅過激派主義於近東而在遠東者尤須消絕倘聽其滋蔓勢必大有妨害於各戰地青年陸軍之前途云云

日本近情

●御駕定期親閱艦隊（廿四日發 東京專電）

天皇皇后兩陛下訂于七月八日左右臨幸橫濱親閱特務艦隊屆期舊日德潛艇七隻特演各種駛法恭供天覽

●九年度軍費之預算（廿四日發 東京專電）

陸軍九年度豫算畧經決定其總額在一億四千四百萬圓並聞擬增設航空隊兩大隊

●遞相謝客調養（廿四日發 東京專電）

野田遞相患腎臟病稍形重態現下拒絕會晤以資靜養不久當可告痊

●倉庫銀行定期復業（廿四日發 東京專電）

停止發現中之倉庫銀行訂于七月一日開始營業

●對敵財產管理令可決（廿四日發 東京專電）

樞密院于二十三日在內特開臨時會議日皇亦親莅議場可決通過對敵財產管理令原案日內當發緊急勅令公佈該令

●日女子授勳之破天荒（廿四日發 東京專電）

日本女子前此本無享受敘勳之制近經政府改定制度與男子無異已有女子十八人授以瑞寶章

命令專電（六月廿二日）

▲大總統令

▲任命許寶衡暫行兼代內務次長此令

▲茲制定管理無約國人民章程公布之此令（登另項）

▲司法總長朱深呈京師地方審判廳推事沈秉誠署湖北武昌地方審判廳推事李群秀懇請辭職均照准此令▲司法總長朱深呈請任命李嵩實署奉天營口地方檢察廳檢察官宋孟年署河南高等審判廳庭長趙壽春署浙江金華地方檢察廳檢察唐官燕詒署福建閩侯地方檢察廳檢察官康文辰署湖南第一高等檢察分廳監督檢察官王自新署湖南第一高等檢察分廳檢察官均照准此令▲范國才晉給四等嘉禾章此令

中央政訊之鱗爪

▲徐東海仍有倦勤之表示

政界消息徐東海鑒於外交內訌棘手又值巴黎總約不久簽字將惹起各界風潮國內無期議和內閣不易產出種種困難情形確有難負應付之勢故日昨會與龔仙洲代閣談云如數日內政局再無開展余（東海自稱）實有愧再居極峰屆時或與執事暫擔責任宣言同休言下仍有倦勤之意云

▲周內閣不就條件之束縛

周少樸對於組閣問題近日間接已向東海表示不願徇就某派條件協商僅可依據現狀呈出種種保證此乃不得已之計萬若必欲允依某派條件束縛不獨難圖補救時局且更無需用此傀儡總揆個人於斯問題決不担任云

▲新舊閣員去留問題述略

周少樸組閣因某派（即安福派）要求過苛雖有擱淺之勢惟據某有客云如某派果無野心尚可望轉南派但各閣員雖云除陸海部不動外均更換然至近兩日此說有改變終點勢蓋野多總統確欲無大更動維方未承認中央正式內閣一緣任又一門傲主張全行改主乘政議和可望南方承認兩說姑誌以驗將來

▲東海宣言注重責任內閣

東海又向龔代閣揆等宣言云嗣後無論何人担任正式內閣予極希望能担完全責任且於府內議事斷不侵及內閣之權蓋將來外交內政愈繁國務院担負之責任不容稍有推諉之故也

奉天省議會議速記錄（續）

卅七號（白景祥）抽丁輪流常駐未免病農若行僱傭之法又需費浩繁更增加人民担負對於此節似應斟酌為之二十號（劉長第）保甲原章係就全省情形規定其大體但各地情形不同便於此者每不便於彼若量為變通予各縣以自由活動地步未始不可四十九號（徐珍）孟君因地制宜之說甚是原章既有滯礙何可以變通十一號（解忠良）原章多不適用若再令施行滯礙殊多現在東豐辦理保甲每分二十保每保抽丁十名輪流常駐月保長津貼十二圓以原定保甲經費不敷開支所有費用均由各保攤派確為因地制宜不得不爾請議無所謂辦法實為因地制宜可以代咨第三號（陳楷）此案可不代咨變更原章酌加修正為根本之辦若由立法未久難即修改組立法之初未必知其盡能適當現既認為滯礙難行自宜立時修改以期完善彼民法刑法為可隨時變更況保甲章程乎二十九號（王如山）本席贊成代咨不贊成修改原章蓋僅加修改甚難作到若修改一二條恐不加多應准變通辦法至由本會代咨如果有效能縣皆可援照辦理四十三號（高國杜）現在同人主張此有二說一主張修改原章一主張代咨本席以為可以請議案付表決五十五號（孟慶璋）西豐因有特別情形遂請願於本會其請願之意以為保長不給津貼不能拘願從公保甲原章業將此節漏列正宜借有此請議案修正原章況現在就事實論酌給保長津貼者已有多縣若不修正原章法律與事實尤屬衝突此案如准代咨尤恐與西豐情形相同各縣無不紛紛請願若定准予代咨未免不勝其繁仍以修改原章為是三十二號（張成箴）西豐現保甲所擬細則會經歸定給酌保長津貼並抽丁常駐以資防守業經省公署准予備案本席以為西豐可援遼陽成例呈請備案如此則本會無庸代咨亦不必修改原章四十四號（王蘭香）附議四十三號（高國杜）如能修改原章此後各縣辦理保甲均有一定之標準自可遵照辦理否則僅一各縣隨意變通自行呈請立案但有照准者亦有未照准者照辦理分歧究屬原章於何地五十四號（曲允中）張君云援例備案一節查有准者亦有不准者聞彰武變通辦理會經請准有案梨樹縣所擬施行細則亦經省公署核准及該縣造報預算書時乃被財政廳批駁現在邊僻縣分酌量變通者十居八九西豐實亦有特別情形當時匪勢强盛省經費萬餘圓擬即以之作為保長津貼及抽丁常駐費用具情呈請財政廳照准旋奉批令只准將此費作臨時飯費不准變通辦理但原章第十三條規定得於青紗障起時就各地情形抽丁防守今西豐不特夏令匪徒肆擾即冬令亦出沒無常若不抽丁常駐實屬難於防守且保長不給飯費誰肯枵腹從公人既以請議理由為是若不准予代咨不能修正章程似乎不可果欲因地制宜令各處推行盡利自非將原章酌加修正不可況憲法尚可修正彼保甲為一輕單行法何不可以變通

（未完）

中國銀行支付先交股款特別贈與金廣告

中國銀行招集臨時股東總會廣告

恭頌大孤山縣佐龍公德政碑文

[illegible]

五週紀念

今日是何日君知之乎乃衆同胞振興國貨之好時机又逢本公司五週紀念之期謹將雙妹牌國貨化粧品一律減價八扣五天由陰曆五月念二日起至念六日止以酬答同胞愛國之熱忱居時務請光臨惠顧敝公司無任歡迎

減價八扣五天

奉天鐘樓南 總批發 廣生行啓

東三醫院

開業已經閱十星霜能知滿洲之術及能爲華人之体質且以親切叮嚀與醫士悉本主義

奉天小西關大什字街

中日編譯社廣告

本社應社會之要求辦理中日兩國文字編譯事務營業要目如下

一繙譯中日兩國官私文件
一繙製作中日商業廣告

此外一切普通文字均可代辦 希望者請至小西邊門外六號樓房本社接洽可也

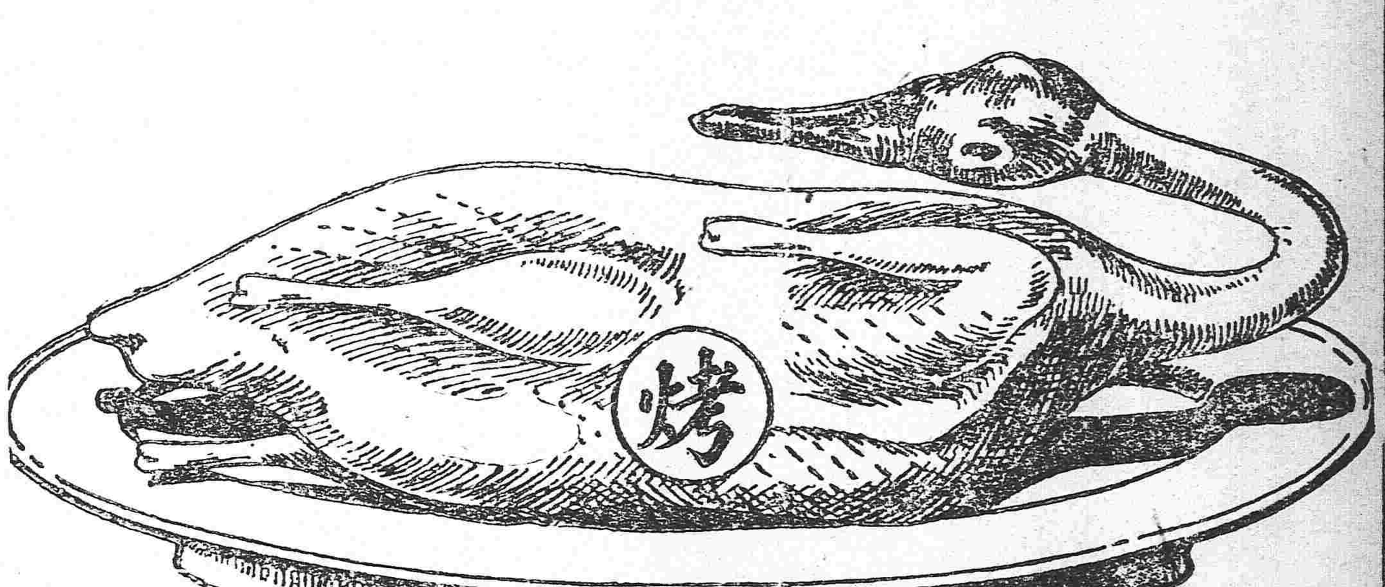

燒鴨

燒鴨之清香美味 盡人皆知 因其味美而清香 筵席之間 咸視燒鴨爲上菜也

燒鴨之味美 因其係用烤法調製 而他種食品亦然 卽如煙葉 用烤法調製 其氣味格外芬芳

善吸上好香煙者 皆喜翠鳥牌香煙 因其煙葉係用烤法製成 其氣味格外馥郁也

發明烤烟 翠鳥牌香烟

英美烟公司總理

志仁堂雙層化積膏

本堂於早年發明新法創成特別雙層化積膏一種功效神速與衆不同現已暢銷近遍三省遠達京都北洋各寄售處共有七百餘家非實効實驗斷不至此此膏專貼男婦氣積血積寒積食積心胃疼痛胸膈脹滿氣逆不舒噎膈反胃氣臌水臌癥瘕痞塊痢疾泄瀉胃寒腰腿筋骨疼痛手足麻木男子疝氣腎囊潮濕婦人經血不調經前經後腰腿疼痛赤白帶下子宮冷寒久不孕育並治小兒乳積疳積蟲積癆等症貼膏收効甚速小者六五日多者十餘日可全愈但藥消聚散而且健脾胃生誠膏藥中之妙品也每膏每份兩張紅白藥面包合洋五角買十份加一份買五十份八扣收款

寄售處

山海關永順和 吉林興順恒 下魁德增長 錦縣益興公 梨樹富盛泉 蚰岩復元公司 熊岳廣順利 遼中萬聚長

營口富有長 西安福合慶 西豐福長太 遼陽福春興 安東豐泰益 新民福陽生 長春文孝堂 大連信成房

蓋平恒昌德 法庫德生永 廣甯東福益 臨江東和長 五姑富盛通 千金寨恒興茂 鳳凰城恒意德 哈爾濱天豐源

海城永泰豐 公主嶺三合公 寬甸公順勝 伊通州瑞升當 盤山德慶隆 安東益增遠 洮南正心合 大孤山豐泰利

興京德順永 孫台增益昌 大連協茂興 通遼鎮寶隆當 海靜公議號 復仁福記東 鐵嶺永慶昌 開原增益

綏中德發號 懷德雙興長 朝陽聚合隆 通化謙泰潤 八面城巨源益 彰武同義合 遼源天合興 柳河義興成

衛生時症丸

專治四時感冒時氣瘟疫發熱惡寒頭痛身痛嘔吐惡心瘀痧症疹痄腮等症或感山嵐瘴氣或觸犯水土邪氣悶閉成痧驟然頭暈目眩心慌絞痛吐瀉交作手足厥冷四肢抽搐指甲青黑刺舌血出者即是霍亂危症又名攪腸痧症頃刻存亡速用此丸三四粒研面吹入鼻內取嚏然後再服四十粒姜湯送下汗出即愈立見神效每袋價洋貳角

強種補元丹

此藥專能強種必須以補腎爲先補腎尤必以補元爲主故製此丹強種補元獨推良劑請試用之庶知功効主治男子先天稟賦不足後天脾胃虛弱諸虛百損五勞七傷發熱咳嗽自汗盜汗腰腿酸軟精神疲倦五更腎瀉腎囊潮濕腎寒疝氣便濁遺精遺溺或中年房勞過度精髓虧乏陽痿不舉或思慮太過神精耗傷驚悸心跳或老年酒色嗜好精枯竭陽乏絕等症服之神效誠爲強種補元之良品也每盒二兩五角

神效鹿胎丸

蓋鹿乃仙獸得百草精華其功在角胎稟牡鹿之精牝鹿之血得完全氣血成形加藥料爲丸專治婦女經血不調或多或少其色紫黑成塊臨期腰腹痛疼或經閉經漏赤白帶下子宮寒冷久不孕育或受孕不安素慣半產服之神効每丸價洋二角每盒十丸價洋二元

清毒掃淋丸

專治因風火內蘊成五淋白濁楊梅甘瘡魚口便毒並下疳毛髮脫落鼻塌齒落咽喉破爛種種惡症服之立見神效每盒四角

止嗽保肺丸

專治辛苦勞役傷肺腎虛勞過度傷腎肺虛傷正氣不能司守於內而虛氣邪逼迫於外以致喘咳嗽氣虛短促痰延壅盛等症服之神效每盒四角

筋骨萬靈丹

專治中風半身不遂口眼歪邪兼治風寒濕痺閉塞經絡以致肩背腰腿疼痛手足麻木抽搐等症每袋價洋四角

農商部商標註冊巡按使備案佈告專賣 本號開設奉天大東門裡 志仁堂 中國電話六百六十七號

大監部通新開

寶成金店擇於夏曆四月初三日大開張

本金店自建蘇石高大洋房精造金銀時樣首飾加煉福字十足條錠葉金自運珍珠新珠翠寶鑽石特聘滬甯名司專門玲瓏鑲嵌改良華洋器皿中西鍍金法藍陳列維湖花樣羅緻各色美備應有盡有無美不備兼收各路礦沙荒金各國金幣謹擇夏曆四月初三日爲正式大開張凡蒙光顧無不謙誠歡迎本金店獅球商標請認明庶不致悮

電話一三三八九番

由上海購辦靈藥療治其公子之疾病

嬰孩自己藥片治愈直隸省小孩

直隸冀州西南小寨村耿端五來函云往因余子名英倫初生虛弱先天不足以及面黃肌瘦腹大如鼓青筋暴露飲食不進余甚爲愁悶千方百治投藥不效幸聞友人云及貴藥房所製之嬰孩自己藥片療症甚效故前次由尊處購得一瓶即時吞服立見功效面色轉紅身體豐肥飲食大增無限歡躍余亦鼓掌喝喜以及家慈等人無不稱讚此藥片之神妙也謹登各報俾他人之爲父母亟得此片以保其赤子誠非謬言實非報德不盡耳如欲無從購辦嬰孩自己藥片請即寄郵票大洋六角至上海四川路九十六號韋廉士醫生藥局局函郵奉一瓶可也

東三省總經理牛莊源來盛

馬醫士之病婦

保定府著名西醫稱韋廉士大醫生紅色補丸如何有益於彼之病人

西醫馬子英君前曾充保定府陸軍二十一標軍醫現下告退自已行道於保定府城中亦係諸名醫中之稱揚天下馳名英國韋廉士大醫生紅色補丸爲療血薄腦波所致各症之靈藥者之一也其來書如下自英國韋廉士大醫生紅色補丸發行以來每年敉我國男女同胞不下數萬人之衆余常用是丸凡男子腦筋衰損腎部各症腰腿疼痛四肢麻木週身無力肺病失血肝胃不舒以及一切虛弱各症屢試屢驗而婦女服之尤有奇效近有寄居修水縣城內宋君聲祥之夫人素患月經不調忽有忽無赤白帶下腰酸腿痛四肢腫脹不思飲食强食反酸嘔吐並作夜不安眠所有種種衰弱之狀筆難盡述屢請中西名醫調治毫無功效宋聲祥君亦束手無策只得聽之而已後經其同鄉王君介紹於余處就診開方服藥十餘日稍有把握因其所住客棧不甚方便回修調治請余開一常方以便照服余想此方甚不易開因其內部然一處完全皆有病症人虛弱極點命其購服韋廉士大醫生紅色補丸照單服之可也伊即在保定華英大藥房先購三瓶用服大見功效當僞人來保定購一打九瓶用完各病全失而已數月飲食大增身體强壯宋君聲祥來函謝余並述其夫人已有三個月身孕矣此非余之功實紅色補丸之奇效也今特介紹同胞如有血薄氣衰等症服之無不藥到病除也韋廉士大醫生紅色補丸乃是補血健腦之聖藥無論男女老幼均屬相宜凡售西藥者均有出售或函向上海四川路九十六號韋廉士醫生藥局函購每一瓶英洋八元郵力在內

家君采丞與余述及其夫人服用韋廉士大醫生紅色補丸得獲全愈矣

大洋兩元(詳載東三省公報)

海城西門裡尹餅鋪謹啓

東三省新聞

▲奉天▼

●劉恩格電告和會近况

據某要人云北代表劉恩格昨由京來電報告和局近况略謂政府對于和議之續行開幕會議備積極進行即對于最後提出之八條欵亦擬酌量讓步無如軍政府因內部紛歧迄無具體的表示惟政府爲催促續開和議起見于昨日派遣汪有齡代表先行赴滬與西南代表接洽一切至朱總代表之辭意現在非常堅決將來能否續行就職此刻尚難預定云云（亡）

●吳師長電請餉械

張使於二十三日接陸軍二十九師師長吳興權由江省來電略謂邊防吃緊部下餉械匱乏請領快槍子彈三千粒欵項四萬元聞張使已准如所請飭令財政廳及軍械廠從速發給云（則）

●徐樹錚行將來奉

據仲署消息西北籌邊使徐樹錚爲籌防邊地及撥用奉軍各事日內即將來奉與張使面商已得有徐使之電報惟一說謂係張使電邀徐氏來奉商議添設東北籌邊使及三省外蒙新甘之聯防辦法現正爲徐氏預備館舍云（凝）

●駭人聽聞之新政潮

▲段祺瑞思重上舞台
▲張巡閱之副總統熱
▲安福派之奇貨可居
▲北洋系之自殺政策

最近政治舞台上所最惹注意者厥爲周內閣之能否成立一事緣周之背後思捲土重來將使時局發形紛糾者乃有段祺瑞組閣之消息在茲將北京某系與當局之談話錄之如下

據京兩某要人云近日段督辦派遣信使與北洋系各督軍及各要人密秘商榷擬乘軍政府內亂之機假外交緊急爲名迫令南方代表速行誠意謀和否則仍用武力對待一方面由各督軍聯名電致徐總統要求允許段祺瑞出組內閣由張巡閱使領銜並擬出奉軍三個混成旅歸徐籌邊使節制張使之所以肯如此出力者蓋因段內閣成立後由國會補選張使爲副總統以爲交換條件國會方面由王揖唐劉恩格二人包辦運動同意他日將膺是席以王爲內務總長劉爲次長以酬其功惟安福部大多數議員以此舉關於北洋系及安福部之盛衰至非淺鮮咸不肯輕意贊成其結果仍須由張段二氏出錢收買並允該部推薦閣員三四人方可以上所言則政局又將有重大之變化但段內閣出現能否與總統之政策一致姑置不論惟際此內憂外患邊防多事之秋段氏果然出山能否維持大局能否邀中外各方之信仰殊難斷定留心時局者不可不注意也（凝）

●鮑督軍派員來奉

黑龍江督軍鮑貴卿因邊防吃緊雖陸續撥派軍隊前往防剿將前形勢仍未能明斷當派軍事顧問府諮及軍官李某並財政廳科長孫某等於日昨搭車來奉下榻於俱樂部擬即赴轅進謁張使懇核辦云（則）

●耿玉田被公民控告

陸軍二十九師五十七旅旅長耿玉田在轄界詐財害命倚勢霸地被公民代表馬德貴於日昨在督軍公署控告茲聞張使以奉關軍人當派副官二員前往調查以憑核辦云（則）

●吉林政局之昨訊

郭省長辭意堅決 據吉函云吉省長郭桐伯近出辭職經中央慰留已詳各報惟郭氏因種種苦衷急于求去二十一日已派員啓程入京面陳情形以冀速達辭職之目的

孟氏轉任熱河說 孟督軍之位置大約必須更動近聞中央政府擬調任孟氏爲熱河都統似已內定安協孟氏今後之態度大有注目之價值

自張孟齟齬後吉長裴鎮守使與孟督軍之態度頗爲曖昧一般人士頗爲注目今日有不知去向之風說但孟督方面以裴氏之部下皆係舊屬向來一德一心無論裴氏有無他意即萬一別有作用士卒等亦不從彼而叛已因之頗抱樂觀云

孟督有不豫消息 另得一消息謂孟督軍因近來事多懊惱忽感熱症身体溫度竟達至三十九度現正臥床調治云

●軍政兩界參觀造幣廠

參謀總長張作相高等顧問尹家林各旅團營長以及各處處長王廳長闞署長等於廿四日上午前往造幣廠參觀駒兼廠長在廠內大門宴會一時車馬盈門極爲熱鬧云

●趙諮議赴豐之所因

軍署諮議趙芷元日昨奉張使之命前往西豐外間均謂該諮議此行係爲調查劉匪而往茲據確切探訪該諮議此次赴豐之原因係奉張使之命與第五混成旅長劉子齡磋商判決其所部之團長于寶山罪犯問題殆與他事無關云（毛）

●中行分行裁撤三處

中國銀行在各縣設立之分行爲數甚多茲據中行人員云現在該行爲整頓金融充實信用起見已將錦縣遼陽西豐三處之分行同時裁撤縮節糜費而收實効云（亡）

●趙廠長來奉購買燈料

二十九師書記官趙仲平於上月間允任吉林常燈廠長茲於昨日由吉來奉聞係購買該廠應用物件於日內即須返吉云（奇）

●軍械廠聘到秘書

財政廳科員王志仁現經軍械廠長陶鵬壽聘爲秘書月薪大洋三百圓日內即可前往辦事聞王君係本籍人民與某要人有舊故得膺此席云（毛）

●省議會審查交議案

省議會第三屆臨時會開幕經省長交議全省懲治鴨啡犯施行細則暨遼陽公民等請議華富銀行之紙幣兌換無期宜酌設法維持以蘇民困兩案聞此項議案現在該會已付審查以期早日咨覆省長云（言）

●軍警協查戶口將實行

張軍長爲除盜安良維持秩序計會擬定軍警協同調查戶口以杜匪患昨聞業將協查戶口簡章分發各軍營定於七月一日實行至軍界協查區域以某營駐紮某地爲限軍界清查手續以退伍軍人爲重警界以無業遊民爲重云（言）

●弓長嶺鑛務近訊

弓長嶺鐵鑛中國側總辦李又蘭對於礦務積極進行現爲考驗礦量與礦質宜先鑿礦坑若干處俾便探採大約須至本年終方可完竣並聞李總辦計劃明年在遼陽方面敷設運輸鐵道橋頭方面爲運礦石之要津亦有敷設鐵道之計劃現在所籌備者爲建築熔礦爐之地點云（言）

●陸軍奉令勦捕匪患

使署昨據清鄉局詳稱著名匪首天下好（即雙合）率領羽黨在東邊柳河一帶擾害因軍警防堵甚嚴遂竄入東豐等處對亂地方勢頗猖獗張使以此患若不設法除滅後患無窮故於日昨電令駐紮鐵嶺之二十七師步兵一百七團軍隊前往勦捕藉資鎮懾云（則）

●警備隊連長易委

駐紮呂圖縣警備第四營一連連長常鎮江因事呈請辭職遺席昨經張使查有軍官圖畢業學員譚俊山堪以勝任當即委充前往視事云（則）

●補行小學教員檢定試驗

兼署省長張雨亭日昨通令省城及各縣小學校署謂案准教育部來咨規定本年暑假期內補行檢定試驗茲定於八月五日在遼陽縣舉行並委派檢定委員數人前往檢定云（則）

●法庫縣知事有撤任消息

法庫縣知事林豊前任雙山設治委員時關於地方一切設施不遺餘力頗爲當道所稱許故調升爲法庫縣知事惟該知事自到任以來對於公務漠不關心省公署屢受地方公民之呈控擬俟赴縣調查委員同省報告如果屬實即當撤任云（天）

●訓令各學生安心向學

張使日昨訓令各學校略謂准國務院電開此次各校學生於愛國熱誠不得已而有罷課請願之舉固爲國人所共諒現已由政府開誠宣示務在曲順輿情力維大局自茲以往各學生應爲安心向學恪守學規但使行爲不越範圍國家法意發育自當加意維護以副興學育才之意云云

●財政廳委派科員

財政廳王永江廳長現以本廳制用科事務殷繁特委法政畢業生前高等審判廳書記官陳良儒爲該科科員云（天）

●師範生畢業有期

瀋陽師範講習所第五級生於日前停課考試畢業昨聞已經考竣定於本星期四舉行畢業式旋即放假前者原擬考竣赴撫順各小學參觀一星期因警廳方面爲防止學生風潮之波及各校一律停止參觀是以將斯議作罷云

●公濟號限制兌換

公濟平市錢號出兌銅圓前此僅有時間及兌換數目之規定（自午前十時至午後三時每人只准換三圓）近因換者過多苦於應付特行規定限制凡往換銅圓者於每長前往領一木牌屆時持牌並票往換無牌者不付每日只發牌千枚計出兌銅圓三千圓於前日起實行云

●勸學所長迭次被控

瀋陽縣勸學所長月初被康潤卿等呈控盜佔公欵已經省長令行瀋陽縣查辦距正在查辦間又有福在田等呈控該所長溺職各欵情事聞省長仍令行瀋陽縣朱知事併案查覆以憑核辦云（奇）

●委任師範校長

海城縣立師範兼中學校々長李光前現已轉任蓋平省立第二師範學校校長所遺校長一缺經海城縣知事委任該校學監陳守清接充並呈請省長備案云（天）

●更換小學校長

瀋陽西路二鄉岔路口區立高等小學校校長德樸額已改任省議會速記員所遺校長一席以白塔堡小學校長關錫純調充至白塔堡小學校長以靜安堡國民學校校長康士元提升云

●金價日見跌落

金價近來時形底落至前日已由六二三四落至五八九至昨日愈見落價究其原因我國金價聽上海市盤此次上海因師團風潮金價大落是以此間亦日見跌價云（亡）

●委任縣佐

寬甸二龍渡縣佐黃雲書因事辭職遺缺經張兼省長以省署內務科員袁貴林前往接充云

●照相業重整行規

奉天照相館自去歲經同芳蓉芳華眞等各照相館發起同業會訂定行規劃一價格不得任意張落距至今春有因營業窳蔽請求取消等級及私自減價情事故經同芳蓉芳等發起加入工會會員本報茲聞昨二十三日該行同業會員爲整頓行規計特赴小河沿德馨樓宴會並在花叢中拍照以留紀念云（毛）

▲本溪▼

●重修馬路

本城馬路日久失修每逢陰雨之下道路泥濘行人車輛諸多不便經省三知事有鑒於此特招集商會籌措小洋一萬餘圓由東街附屬地起首修至西街橋頭爲止現已興工月餘將來工程告竣履道坦坦決不致再受雨水之苦矣

▲新立屯▼

●私塾亟宜取締

本鎮教育不見振興實因私塾多未取締之故其塾師能通文理改良教授者固不乏人而暗難一室師唔終日誤人子弟者實居多數無怪乎兩等小學校高等生動有缺席之憾有教育責者其速取締私塾以謀教育普及可也

▲輯安▼

●顧局長抵岔視事

駐岔溝水上警察第七分局局長李鴻澄與長白八道溝第九分局局長顧魁海互相調換早經發表顧局長於日昨（十七日）抵岔視事水上警務必有一番整頓云

●預防匪患之計畫

岔溝地處險要商家繁富早爲胡匪所垂涎轉瞬青紗障起非嚴加防範不足以靖匪氛而保治安茲駐岔巡防右路步一營右哨哨長徐雲程與商會楊會長計議爲預防匪患維持治安起見擬由商會後山擇要搭蓋席棚修築砲台以便防軍輪班瞭望而備不虞已着手辦理矣

●稅捐起色

輯臨稅捐徵收局自楊鴻鎮局長蒞職後對內對外力圖整頓故年來稅捐收額大有蒸蒸日上之勢近查每月比較增加頗鉅說者咸謂該局長辦理稅務勤勞卓著是以稅捐前途大有起色云

▲開原▼

●張會長畏罪潛逃

邑東常陽堡保甲會會長張仲臣去冬帶領甲丁鄒魁元等緝詰旅店查獲郝某煙土該會長見利忘害即將煙土扣留分肥僅隔假士五六兩送案科罰完案事後郝某在高等審判廳提起訴訟現縣公署奉文提解張仲臣等業已傳押候解距張又極力運動假病保出乘間潛逃近日經奉提案涂傳原舉張仲臣充當會長之將名保証係十六屯村長糧戶一併到案以憑訊追云

▲梨樹▼

●會審常耀誌聞

懷德縣知事雙由貢知事奉令會審常耀唐一案於日昨抵梨下榻於縣公署今二十日午後一時開庭會審據常某供稱情有可原擬判一等有期徒刑贖金一千五百圓業已呈請上峰核辦能否照准尚未可知

●警備隊出發勦匪

本邑北河套一帶樹木叢雜盗賊不時出沒自李營長蒞任後頗爲肅靖近聞駐懷四旅四團營馬五營協力痛勦此擊彼竄李營長又飭四隊兒隊官鑲隊長督率兵士前往阻擊云

●新委管獄員視事

梨樹管獄員李子謙辭差後前廣與子濟泉近爲代理茲經高等廳特委潘邦贊前接充業已履事該員必能整頓一切矣吾試拭目俟之

▲通江口▼

●納捐糾葛

本車稅捐分局代理委員黃子民昨令巡差通知各機房來局報稅本上峯指令所有機房亦須納捐等語衆機匠聞之下異口同音決不承認一時該局人聲鼎沸究竟若何辦理容俟訪再誌

▲西安▼

●考試畢業

本邑中學校第三級生今歲暑假修業期滿依已照章考試畢業並由省城學生試驗委員會派委某員就地復試以免其往返跋涉云

▲開通▼

●連長勤勞

駐開陸軍二十九師五十七旅百十四團一營一連連長單曉範氏接事以來注重防務對於保衛巡邏事宜特與各排長等十不拘晝夜分途四出是以商民安枕咸稱該連勤勞不置云

▲公主嶺▼

●巡官盡職

警察巡官王文友充差多年保衛地方不遺餘力早爲各界所共知茲聞昨奉所長面諭嚴禁賭博該巡官即飭各長警認眞查拿無得私縱又不時親自梭巡緝察旅店以示厲禁帮之盡職誰曰不宜

▲長春▼

●五區搶案迭出

本埠警察五區地面日前紀家粉房屯王家店突來胡匪三人身着灰色軍衣搶去官帖八百吊及棉被衣服若干又該屯宋家店亦被該三匪搶去官帖七百吊及衣物被褥野銀首飾等件均經該分駐巡長呂權符稟報在案昨聞該區黃花窪屯邵鴻奎家又有胡匪七名各持手槍搶去錢財衣物金銀首飾甚夥亦經該管分駐長畢富珍報請在案均經趙處長飭令一体協緝能否弋獲殊未可知

▲農安▼

●姜所長令辦交代

農安警察所所長姜肇稽到差未久對於警務無不力求整頓近因警餉康薄城區缺餉鄉區缺額徐知事維持現狀起見當將某項公款挪借若干僅與城區馬步警官每名月津貼洋兩圓鄉區無欵不能支持所長日前親赴各區勸驗情形再行核辦計農邑城鄉共分十一區姜所長僅查五六區即有任阿城之命令當即遄返飭各科提辦交代專俟新任接替云

▲五常▼

●禁止亂發紙幣

五常縣署及商會昨奉省長公署飭令現因吉省錢法毛已達極點永衡官帖每一吊僅償銅圓三枚幷兼外縣一般奸商市儈假此煽惑從中漁利均以開設銀行通融地面爲名其暗爲私出紙幣此中紊亂錢法不但不思想錢法關念反怨永衡官銀號辦理不善推原其故即是官銀號因紙幣錢法受此影響而外縣商民亦當然作維持金融之後援不染此紙幣之惡習若再敢衍外縣亂發紙幣則吉省錢法實不堪設想矣是以省長有鑒於斯故禁令各縣亂發紙幣自此之後倘有私發紙幣者或經查出及與發等情定行究懲云

▲樺川▼

●巡官得人

佳木斯江沿警察第二區巡官張霭亭爲人慷慨見義勇爲六月十二日有奉界公主嶺南井家台人劉福由哈埠搭船來佳船抵岸時劉某下船失愼竟遭滅頂之禍同行之人束手無策該巡官奮不顧身立即下水將劉救出劉遂得慶甦生見者咸以張巡官實不多得者也

▲蘭西▼

●田子元無端架訟

南街路東郵務局北隣中西藥房醫生田子元素行邪僻樂禍幸災日前有賈連慶者與張某言語不合幾將張某頭部毆傷張某在縣控告賈某監押候訊後經該兩造友人出而調停業已各認完結不期田某與賈相識妄行干涉晴中架唆不令賈某許可了結賈欲不從伊乃云我與承審員及監督之夫人治疟病症感情頗好爾之事我已面託承審允准勿論汝揑造何情必能勝訴等語賈仍不從伊乃背欺賈某代行遞呈聲訴鬪毆係因賭博而起內中牽連多人剡開張賈兩造仍歸私結和好如初而田某反爲兩方面之罪人深抱不安云

●張紹武被逐出境

流氓張紹武粗通文字自被某分報社經理杜化東遴充訪員伊竟假報社之名義串詐是非設賭漁利毫無顧忌某經理目不識丁任其所爲彼被警察所長查知派稽查員鄭雲團將伊驅逐出境以免藉端滋事擾亂地方十八日早雖已他往尚未出離縣界係投往鄉第八派出所伊弟張叙五處暫避云

▲寧古塔▼

●陸軍擊匪

本邑八面通一帶現有大帮胡匪二百餘人肆行搶掠勢甚猖獗經駐寧吉軍四旅一團教練官孫林清率領連排各長及兵士八十名前往勦捕查採君子東邊各處地面素稱諳悉此番擊匪定能奏凱而歸矣

批示

▲奉天省長公署批示

原具呈人趙吉 呈一件呈爲股東陳士達中途被害生死不明由 此案究係如何實情仰遼源縣知事迅卽偵查明確核辦具報勿稍延宕此批副呈批發

原具稟人李裕升 稟爲敬獻章程勸植佳楚由 稟悉詳閱所陳理由細章及佳書簿具見留心實業煞費考查殊堪嘉許應存俟採擇施行仰卽知照此令

▲東三省巡閱使署批示

原具呈人保林 呈請提卷改判由 案關司法該民迭經依法上告應卽靜候判決無庸越瀆來呈並未遵章貼用印花尤屬不合應卽申斥此批

▲奉天財政廳批示

原具呈人連仲三 呈一件爲報領官地由 呈悉該民報領之地與交通有無妨碍丈地確否相符候令第四警察署會同本廳稽查員勘明具復再奪副呈此發此批

原具稟人邱紹先 具呈前臨江關知事逐後追捕收捐員呑欵改賬由 據呈前臨江關知事追捕無辜暨收捐員王興岐與之合謀捏改賬目各節事關官吏通同舞弊是否屬實亟應澈清查究核辦候抄函稟令行臨江縣逐一詳查具報備稍徇隱卽行並究此批

紀往來

▲蘇毓芳氏（參議院議員）李符禮氏（奉軍總司令副官處書記） 二十三日早由京來奉
▲陳寶山氏（二十七師百七團長） 二十三日早赴北鎮
▲崇文氏（北京廂白旗副都統）單玉龍氏（奉軍總司令部副官） 二十三日早赴京
▲張炳文氏（二十八師五十五旅掌旗官） 同上赴新民
▲王綸氏（二十七師百七團二營長） 同由新民來奉
▲趙玉周氏（奉軍混成旅一團長）王玉春氏（同副官）帶兵六名二十日晚由石家莊赴京
▲王蓋卿氏（巡閱使署副官長） 二十三日晚由盤山縣來奉
▲畢應澄氏（京兆第二路總指揮副官）梁學鴻氏（同京兆尹公署憲兵） 二十三日晚由京來奉
▲韋秉仁氏（長江游總司令部監督官） 二十三日晚來奉
▲一宮房次郎氏（代議士） 今晨由日本來奉

各埠銀及糧食行市（六月廿四日）
吉票 一元八五
金票對小洋票 九五元二〇
老帖大票 十日限 〇元〇〇 廿五月限 〇元〇〇
正金銀行奉天支店 日本 一七四元〇〇
鈔票 換樣 一六四元五〇
大連電報
開原取引所（五月二十三日）
奉天 南又東風晴

倫敦匯兌 五十四片四分一
倫敦上海間 五志四片
金票對羌帖 一四○元五○
小洋對羌帖 一六元二○
大洋對羌帖 三八元八○
六月廿五日限 七月十日限

(日) 最高 八五度六(高七度三) 最低 五七度九(低三度一)

神皋雜俎 (本欄歡迎投稿)

小說

戰爭小說 情魔地獄 (六十七) (靈山譯述)

第廿六章

少選。伯之心神始少定。因又問鄂爾夫曰。吾命汝。汝知阿德爾夫大尉及修賽爾副官來此議事。汝已言之乎。鄂曰。已知大隊長言。通知彼二人矣。伯曰。我軍新占此村。應亟謀整理。尤須有一通法語之人。聞志願兵克勒特。頗曉法語。吾意使其隨吾駐此。藉爲通譯。此事似有已經語汝。未識汝曾傳諭該兵否。鄂曰。已經命其來此。伯曰。善。幸此人未歿沙場。否則吾軍中無能與法人語者。諸事不易辦矣。鄂曰。如大隊長言。此人生存。於事殊便。語已。二人均贊此言。鄂爾夫。則仍自窗中覘修院所飼之雞。忽一雄雞。振翅而鳴。似報午時已到者。

伯戈爾斯布坐候阿德爾夫許久。仍不見來。則又向鄂爾夫曰。司務長。吾受傷後。退居野戰病院。乃不知他部隊之損害如何。鄂爾夫曰。本聯隊之三大隊。損害大抵相同。平均計之。喪失約當十之七八。至於詳細內容。余尚不知。因各部隊此時無暇作詳報也。伯曰。然則吾軍大約已下魯衛銀要塞。雖蒙此損害。仍爲不虛。且予軍之目的。只在取此要塞。苟能達其的。雖全軍盡沒。亦在所不恤。語竟默然。似又沈入冥想。此時方聞靴聲橐橐。阿得爾夫與修賽爾相偕而入。

第廿七章

阿德爾夫即見伯戈爾斯布。即呼曰。伯戈爾斯布。創無平。語時狀極欣慰。似甚喜其老友之更生者。伯曰。阿德爾夫。感君垂問。幸殊無苦。但又需鄂爾夫曰。司務長。爲吾撥椅。吾等坐談。此間即爲吾等之宿舍。不必過於拘謹也。副官修賽爾亦向伯戈爾斯布致慰狀。伯一一稱謝。於是阿德爾夫即坐於頭司務長所坐之椅。背向後院。修賽爾與鄂爾夫亦各撥一椅圍桌坐之。 (未完)

寓言小說 胡突談 (十) (冬齋)

那文明衙門裡。當中坐着一位道家打拌的。大聲說我女兒侮辱他。什麼縣不縣的他不知道。用所掌拍的那個櫃直响。嚇的我女兒也不敢說話。就散啦。這不是。今天再看。到底怎麼樣吧。我說我亦中糊突。老兄弟你是個斯文人。約摸約摸。這事情能怎麼樣。我說這物歸原主。原是個應當的道理。就相你丟馬一匹。不多幾天找着。他能說不還嗎。你說這理明白。不明白那老先生說對々々。就敎那老頭說道你忘拉嗎。小市子張三。人家八畝地。隔了三四年。還讓人家找回取拉呢。聽說連地租都包賠啦。你這女兒就讓人找回去。還怕不行呢。老頭說着照你二人這樣說法。不錢拉嗎。這人回去能了。我可怎麼包賠呢。嘎。是嘍。我女兒管麼是有了好幾個月身孕啦。要是從大人代孩子。都給歸回去。他也許再應什麼說的吧。那先生說。要照子這麼斷土木。就發現成的兒女。也是件便宜事。窮念書的愛小便宜。或者也能將就。可是人家虎大人。能殺薦罷甘休。忍耐了不成。恐怕這事。一方不能將就。一方也不能忍耐。越鬧。鬧的大大的不得了。我說二位。不必担憂。休也休啦。嫁也嫁啦。別管這地方這混蛋東西。怎麼主張。你給他個等死不回頭。讓你們姑娘。見直跟虎大人的大軍帳去。你趁早給他一溜。那伙房小店的保人。捨不是花錢雇的。受點牽連。誰敎他圖錢來呢。大概他這地方。就是有點權柄。也是看着干瞪眼。靡法子。日本人吃高粱米。老頭說這個十意高的。那們我今天就不進這大院裡去了。(未完)

談叢

惘卿室叢談

△食瓜

瓜產之作者。非土物也。市間有西瓜香瓜二種。其間又自有別。大抵西瓜分類少。而香瓜分類多。種瓜者於他處獵得佳種。挾而種之。爲人所腧矣。不三五年因地脈之故。則變更其形勢滋味。亦枳柚遷地則化之義也。髫齡時有羊角蜜花梨虎。追年有卸花甜。今則一窩猴及白瓜滿市矣。品之最良者。質酥而味甘脆。亦爲佳。其劣者則麵糠水生。揀瓜者嗅其味。聽其聲。彈之揑之。古所浮瓜沉李。用此法以驗瓜者僅尠。以其拙也其地互沙。種時成花催霧與水。行路者。口乾舌燥。於路旁茅亭中。用三五文即可食至果腹。此二十年前事也。今則不然。雖乎其行路矣。余素不嗜此。然瓜期未屆。天熱苦渴。客有述昔人至瓜棚棘食。文人聯句詩。甚饒趣味。詩云。一片沙溜土。唯呀好大瓜。香甜真可口。酥脆不崩牙。買去拿刀劊。(晉雪)挑來用手抓。青皮羊角蜜。紅字虎皮花。五大能挑偭。七錢即買三。(晉沙)借涼兼解渴。忘了老娘家。循誦之復。脂風生兩腋。亦望梅而止渴也。

諧文

組織抗妻會簡章 (龍岡浮生)

緣起、自共和告成。國民腦海中。人人皆有自由平等之字樣。而女權遂因此格外膨脹。其勢力之大。斷非言語可以形容。況本邑吼獅敎練所早已成立。女界同胞紛紛入所。即鄙人之妻。亦由該所畢業。其雌威可知矣。余雖率讀罕默德之敎。而無謨罕默德之勇。畏之如虎。隣里咸知。常受鞭撻辱罵。曲意忍受。雖恨藏於心。而卒不敢發。捫心自思。亦無自解。我生不幸。何辜而罹此痛苦哉。竊思我四萬萬同胞。男子實居二分之一。其中同此病者蓋亦不少。鄙人研究已久。欲脫此病。非抗之不可。故特發起一會。名之曰抗妻會。簡章列後。有志入會者。速來報名可也。

宗旨、以抗妻爲宗旨。

資格、凡已完婚者皆有入會資格。

年齡、不論老幼。

職員、本會公舉秉性剛强。素無季常之懼。而有吳起之忍者爲會長。餘支部幹事員。皆由會員公舉。特請馬介甫(見聊齋)爲醫官。專製丈夫再造散。以備全體會員服用。

會金、凡本會會員。每月須納會金一圓。以備購買木棍不檢木刀之用。按此等武器。本埠可不準。惟吼獅敎練所章程第八條。有大輿娘子軍。各執兵器前往助罪之語。本會既曰抗妻。則不得不設所以自衛之策。

效果、本會會員。爲堂堂之大丈夫。如本妻固意侵犯。先用文明對待。以理評之。倘彼不服。則即大會聚集同志。預備出隊。各食丈夫再造散一劑。以壯胆氣。或娘子軍已排隊前來。即與彼列陣對壘。一決雌雄。

會期、一個禮拜一會。會時隨帶本妻到場。用文明手段。聽謂會友使喚。不得一毫倔强。會長在場監督。記分數於簿。以判優劣而定懲獎。

地址、在床側省無威縣。古人陳季常之故宅。零號電話。

戲評

百花樓戲記 (九皋)

△金玉紅之拜壽算糧

金玉紅我最贊許之坤伶青衫也。當奏技第一樓時。抽暇輒往觀之。端節後。忽有鄰奉他去之說。我心於是頹然悵然。從不涉梨園者亦有日矣。乃事竟有出人意外者。萬泉河畔荒涼寂靜之百花樓。近忽開幕。而我意想中所縈縈不忘之金玉紅。亦現身柳廻波繞之舞臺上矣。星期日。爲該園開臺之日。海報上大書金玉紅之紅鬃烈馬。(即拜壽算糧)余乃痛飲數大白。乘興偕綺君而往。買座畢。爲金之鳳之對銀盃。次爲趙桂仙之桑園會。一則碌膏濃抹。一則面目猙獰。一則臨似破盆。一則音似老鴞。作做可憎。討厭已極。惟我既爲聽金伶之戲而來。雖於無可奈之中。亦勉强耐之。次爲金翠紅之採花趕府。作工平穩。尚有可觀。 (未完)

品花

敢將鄙見告卿知 (陳小新)

風塵奔走。十載於茲。各地青樓。遨遊殆遍。未遇一眞可人意者。前宵百無聊賴之中。偕友赴平康舊二街翠順班。副友隊中有名紅玉者。年二九。津產也。身材豐潤。貌美如花。鄙人一見傾心。遂結茶話之緣。該書性溫如玉。言語大方。無靑樓習。無脂粉氣。詠花界中不易多得者。惜以靈芝佳偶。久補糞土堆中。寄語校書。韶光易老。宜早自謀。轉眼即成徐娘。苦海無脫日矣。

雜報

▲奉天▼

電話生溺職警人

衛隊旅第一團李團長昨晚在弓梨澡塘沐浴以電話招某商號執事拒搖鈴多時始來司答謂你一個勁兒的搖幹甚麼眞可惡(德團長說)李團長說你不接我還能不搖你這麼還罵人呢你這小子叫甚麼名字這也太野啦於是唇劍舌鋒兩相詬誶李團長怒不可遏即將電話撩下復經旁人從恿該團長即乘車赴電話局交涉如何了結尙未聞知意者該電話局經此一番懲戒之後或不致復蹈前轍於十日半月間也若欲期其永久改良則未敢必 (言)

營兵治遊滋事

現駐北大營之某混成旅其兵丁非常蠻橫日前該營兵四人赴西關平康里冶遊因妓女接待不週致觸其怒當將該妓毒打經茶壺出而調停幾乎將茶壺擊毀後經龜頭報告就近稽查處電知該營將該四兵格回令其此後不准再行冶遊云 (寄)

槍斃逃兵

某營逃兵戴永寬城北人逃脫後在本屯大施搶掠被村正鄉逆進省交軍法課提審供認不諱於日昨將該兵綁赴刑場執行槍斃云 (檢)

人販巢穴

販賣人口有干例禁迭經中日官憲嚴密查拿而販者依然如故近聞南滿車站附屬地青葉町三番地一帶之住戶藏匿一般無恥男女惟利是圖以故每日前往買人者頗形繁雜云 (中)

服毒遇救

北邊門外廿戶郭某與其妻伉儷甚篤月前郭某因事下鄉月餘始返時來大反前行交讓之態時有之至昨晚該婦竟萌短見當吞服鉛粉若干以期畢命嗣經其夫查知當即延醫解救幸未殞命云(則)

人盡可夫

小東關下頭老君堂西胡同小角門內住戶某之女綽號梁二肥曾操皮肉生涯於去年嫁與楊某茲以楊某家產耗盡二肥無意與之度日轉人說妥於日昨轉嫁於秦某爲小星諺曰走一家敗一家其該娼之謂歟 (泰)

行劫未遂

城南二十餘里某村住有農民馬秀峰者前日因事來省歸時因天色已晚行抵望北樓村附近突遇胡匪二人各持槍械攔住去路肆行搶刦幸經該村保甲警察前往攻擊該匪立即逃逸馬秀峯始得免於難云 (則)

一牛二首

(參看昨日雜報梨樹欄)

愛妾潛逃

有趙某者在某廳充任科員前以洋五百圓納妓女芳春爲妾該妓自從趙某後時時被嫡妻虐待又兼趙某年已半百未能暢其所慾遂與僕役王德(小白臉)暗度陳倉久之遂盟鴛鴦之約至日昨乘趙某赴廳辦公該主僕竟不知所之及趙某歸來則已屋空人杳遂即遣人尋找云(毛)

▲海城▼

勦匪近訊

海邑西鄉遼河沿岸時有胡匪竄擾警察劉捕迄未肅清諳緝警長裕子駿保安隊長金象乾率同分隊長金憲廷雷星五韓如九等分途游擊遂將股匪擊散竄住營盤兩縣交界匪竟奪船下河該警長以匪勢窮蹙仍與保安隊長等協力尾追現以分遣警隊水陸並進諒此股匪不難指日蕩平云

查獲賭犯

警察一區巡官張玉階現以四鄉賭風甚熾特派長警四出嚴查茲聞已在邑西玻璃堡村查獲賭局一起促獲賭犯四名連同賭具一併解交縣署訊辦云

發現虫災

海境今歲雨水調和田苗暢茂大有豐年之兆詎天時不測高原之地虫漸爲災細西低窪田地所種二麥虫災尤烈一般農人現正逐日撲之以免蚕食然人力有限麥秋恐受影響不少云

▲營口▼

梨園起色

本埠文明大舞臺自邀到名伶彭瑞林坤伶小愛茹開幕後該園座客稱形擁擠營業漸行發達茲聞該園主李滙川近又不惜重資派人赴津邀請名伶七歲紅坤伶孫桂秋等已經邀妥不日即可抵營登臺獻技想屆時有周郎癖者當必尤爲歡迎也

▲新民▼

槍斃盜犯

日前警察五區 獲獲著名盜犯 李洛慶(號綽手字)楊保春(號二虎)梁廣全等三名均係搶劫買品卿案內之要犯經淸鄉審訊供認搶刧不諱稟請省憲在案月之二十二日奉到批示就地正法李知事遂將該犯押赴刑場槍斃示衆

▲大民屯▼

郵務得人

本鎮三等郵局局長范長慶老成諳練辦事向遵定章不偏不倚局內一切矢愼矢勤所用郵差亦皆得當往來郵件無不隨到隨送如該局長者可謂郵務中不可多得之人也

▲開原▼

毆辱翁姑

呂東八顆樹韓國順早與次子讀華聘定同院程姓女爲婚尙未成禮詎陳女年已及笄檢賓大爲會與媳父張明淸有暖昧情事兼張素有煙癖使該女終日打煙以致該女亦有煙癖事被翁姑查悉勸女父迅接女回家惟該女年雖幼稚潑惡異常竟自赴婚家大事吵鬧致將翁姑毆辱成傷韓某羞憤難堪遂來案控告矣

▲通江口▼

携欵潛逃

本埠北街同興合開市不過數月詎該號執事孫耕玉日前赴外辦事帶洋千餘圓久未歸來衆債主遂將承保人呈控在案日後如何俟訪再誌

▲西豐▼

自尋短見

縣署前某姓少婦係本城張姓女日昨因與小姑口角遂自尋短見投入戴姓井中及家人追至救出則已不省人事其性命如何尙未可知

▲公主嶺▼

是否招搖

本埠警局稽查裴士亮苦力出身毫無知識自充稽查後肆意妄爲無所不至並自稱與代理二十七師師長張作相係屬至友不分內外現將伊子認爲乾兒留養府中派充副官無論何人如有重大事故及運動差使者一經伊向張師長關說無不立即辦到云云查該代師長素行廉謹決不致如該稽查所言但其言鑿鑿姑誌以覘之

▲阿什河▼

商會得人

商會坐辦宋鵬閣於民國三四年間曾在本縣商會充坐辦之職本年王執中會長被選後即由樺川將宋氏函請來阿襄理會務該氏對於商務情形富有經驗自任坐辦後一切作爲與合商界之心理所謂駕輕車熟道自可游刃有餘也吾不禁爲商會得人慶焉

▲下九台▼

累及保人

本鎮成記鞋帽執事梁勃臣在京師某大學肄業爲人慷慨好義對于鄉里親朋無不盡力成全去年有同鄉王某來台經梁保薦於太隆商號充當櫃夥日前派伊赴長辦理櫃事攜有大洋一千圓官帖若干吊行至長春馬號門外突來步匪二人各持手槍將欵全數刦去即回櫃聲明(未在警局報告)新太隆執事以空言被刦無據無憑定不承認立命保人包賠保人以被刦雖無憑據未被刦亦無憑據必得調查明白方能賠償双方均有□由充保後經某號執事調停保人不能爲吃虧云

▲肇州▼

槍斃六匪

陸軍團長劉宗堯日前拿獲著名胡匪四人又游擊隊拿獲胡匪二人均先後交縣寄押訊有確供遂於日昨午後綁赴法場槍斃示衆矣

本館營業部啓事

招募代派處

奉省 盤山縣

吉省 雙陽縣

本館現招募上開之二縣代派處如有願辦者祈速來函商訂或至本館面議勿失此機可也特此佈告

哈濱道裡新設訂報處

本報在哈濱道外東四家子新市街設立分館多年因近見道裡地面寬闊人烟繁盛爲謀諸君訂閱本報便利起見今在道裡第一旅館並與盛東兩商號內新設訂報處如道裡有欲訂閱本報及刊登廣告者即前往就近訂報處面議可也特此佈告週知

特別廣告

家鑒校長同學望兄
速歸弟廢學母成病
祈即歸寓 全啓

201

一年中最多疾病之
暑中衛生法
安全簡便之常人療法
選擇最足信用之藥劑

此後梅雨期雨暑氣漸酷爲最易害人健康之時期也每際斯時曰胃腸失調曰眼疾突發曰侵於神經衰弱症由井之醫爲是而忙殺者殆當情也由來自春徂夏多日爲惡病之流行時期且犯乎是求於醫罹乎彼亦求於醫說之以爲

●就醫便能治癒也●

茲則世界日進文明隨之有病而專恃乎醫者有不能不以爲非常之恥辱之感蓋醫士之本分診察疾病與以適當之養生法投以適當之藥石以救人之苦痛於已發也吾人如其罹病而務求醫不若平常行其預防之法善自攝養以保其身心之健全愉快而專事務力於生活之爲愈也旨是故近今一般之

●衛生思想 發達向上●

有輕微之疾病者大抵以有信用之成藥在家庭爲充分之療養此誠可喜之現象也此也不僅節於時間金錢已也而爲人間本來之使命於大体之醫學思想及選擇對症適當藥之常識人人所必備有也然一方使一般之家庭而能普及此等思想者即所謂賣藥事業健全發達之內因其功之至確應歸諸實力賣藥者之身者也若夫

●盛昌醫藥 分業說者●

實其實亦自用意於國民之一庭衛生更進而解醫學之爲何物之結果所謂生學理下一般人士已備其常識如受風邪則知以(安齊比靈・阿斯皮靈)以爲反射的治療此外頭痛應用何藥消化不良應用何藥所有多種之成藥外殆已印於一般人士之腦際中處乎此而反思立於賣藥之地位者過去情形姑不且論於將來依時事之要求有不能不執及醫士之役之勢即於不診其病而須與以適藥更未使人人易於選擇之一層

●更來一番 慎重調劑●

之爲要也若現今一時頂急之藥漸見失敗惟對症奏効之良藥日爲世間之所重者亦勢所爲耳此後尤問如失於衛生多害及消化器方面隨之虎列拉也窒扶斯等之傳染病勤則發生又以去冬之世界風邪多傷及咽候之結果知扶鐵利阿等症亦易流行至春季慣發之神經衰弱症眼疾之春季加答兒便秘結膜炎等試之種種之病最易發作如一一即僅所乎醫實

●暴露個人 之不衛生●

也故爲有最當之成藥先用之以爲預防者是人之常情也苟忽於疾而不服藥更不就醫自然日趨乎急險是以詳察今日社會之狀況尙望爲有信用之成藥實甚般也記者由此意中將先述一(初夏衛生法)詳述人於暑中如何衛生便可以却疾罹疾時其原因症候療法及研究賣藥中(即成藥)之適當藥等事呈之讀者

●諸君之座右 以爲參考之資料●

爲健康者實幸福之母也活動之原動力也一思侵於苦痛時金錢與時間之消費吾人實時時欲健康且健康一層亦非望而不能得者須知健康者爲人生之本來吾人不可不注意於攝生以保持其健全而設幸福之生活也

胃腸病
●應防範於未然
●藥須服國兒福

胃腸者爲人身司營養之最切要之機關且爲最易侵害之部位胃疾中如胃加答兒、(急性及慢性)胃痙攣胃擴張、胃潰瘍、胃阿脫泥、胃下垂症、胃液缺之症其類頗多其中如胃痙攣胃癌胃潰瘍胃下垂等症除以特別之原因發作者外皆源多由

●暴飲暴食 呑食不消化物、中毒而發、尤以暴飲暴食呑食不消化物爲多數患者致病之原因焉因時四之寒熱洇度而波及腸加答兒、又爲熱病之前驅之症候、因外傷、全身或胃部冷却而來所疾者亦有之然甚少也倘按前記諸胃疾

●其病狀 食慾缺乏、胃部痞滿、噁食、嘔氣嘔吐、胃痛、欠伸、各間生苦一語視之立可明悉如胃加答兒之重症有週自發熱、不眠、譫語、疲勞、倦怠、頭重、便秘、者又有因腸加答兒而轉爲下痢者如不速治便成慢性不得不常蒙其苦痛奚有時更有爲窒扶斯赤痢疫痢等由

●消化機能 方向而來之傳染病所侵之虞要之罹疾之初期療養是爲必要更進一步爲防其未發預使胃部健全是則更要者也但如何則胃以健全乎是則不外乎食用適度之食物避其不消化物爲適度之運動等也再一論及腸部時與胃病殆相同焉除腸出血腸癌等特別症候外多爲腸加答兒以是故腹痛雷鳴下痢赦腸等因之以起又或與

●胃加答兒 相合併以引起嘔吐、以直腸部被侵便通頻仍者此等疾症亦係暴飲暴食、中毒食用消化不良之物之結果也病乎此則所有之滋養分不能吸集隨時洩出胃腸者爲人間生存上之最要部須强而又强以使其發揮消化吸集之能力萬不可輕忽者也至於保腸之法亦與保胃等與食物之選擧運動之適度亦所不可忽也惟如是

●一生確實之幸福 乃可得即當爲現下胃腸藥之發賣於市者不下百餘種其主治効能所普者又皆言之鑿鑿如實際服用而確能達其根本治癒之目的者則寥寥不過數種耳先以新藥中之胃腸藥材配製而成者又藥爲餘劑易名塔卡執阿斯塔阿節者爲主劑合其他藥之(國兒福)者應推最善蓋該劑以有於服用無論爲治病爲預防均爲

●理想的 新劑也是後日漸暑熱易侵胃腸與應懷此劑以保吾人之健康幸福也又此國兒福者其中含有人間生存上不可一日缺之石灰分依此可以營養骨格强健体力增進對病之抵抗力於治療肺肋膜上亦有甚大之强力故凡健康者亦應特以爲常用之藥也其定價四十錠入二十五錢・百錠入五十錢・三百錠入一圓三十錢・到處藥店皆代售焉

東京日本橋室町
發賣元 泰昌製藥株式會社

本會社於去年開辦以來內容尚缺完備以致外界誤會頻生謠諑日起迺於去年十二月間開股東大會議定改良辦法當即招聘銀行專家担任各項業務雖爲日無多却見效極速核計今年陽歷一月間貸出之數已達十萬圓之多而外城四十萬圓之大借欵亦將告成來本社存欵者又絡繹不絕特恐外界不知眞相致生遺憾茲特揭諸報端以期各界得悉本社之現狀爲復將本社辦事之特色列下以供衆覽

一、放欵手續務求簡便以期迅速一、辦理抵押信用各貨欵利息均極低廉一、借欵者宜直接來社無需人介紹以免煩累而省耗費一、對於借欵者本社不索各種小費一、借欵者之償還期限緩遠任借主之自由

奉天新市街千代田通十二番地
中日合辦滿洲企業株式會社
電話三八八號

家庭常備藥十二神劑

品目 强胃、整腸、洗腹、除熱、兒寶、驅蟲、仙女、袪毒、消淋、晴睛、齒藥、膚美、精神迂敏。內膜發然、產前產後之諸症等婦人疾患一切根治

仙文

大連市山縣通百十八號地
製造發賣處 **津田藥房** 藥局主藥劑士津田廣三郎
奉天小西關南大什字街
特約大販賣店 **德惠醫院**
茲有僅以資本二三十圓月獲利益五十圓以上之行商法若有願知者請至津田藥局德惠醫院面議可也

美味與滋養兼優之葡萄酒

赤玉ポートワイン

(有類似之僞品購時請認明赤玉商標)

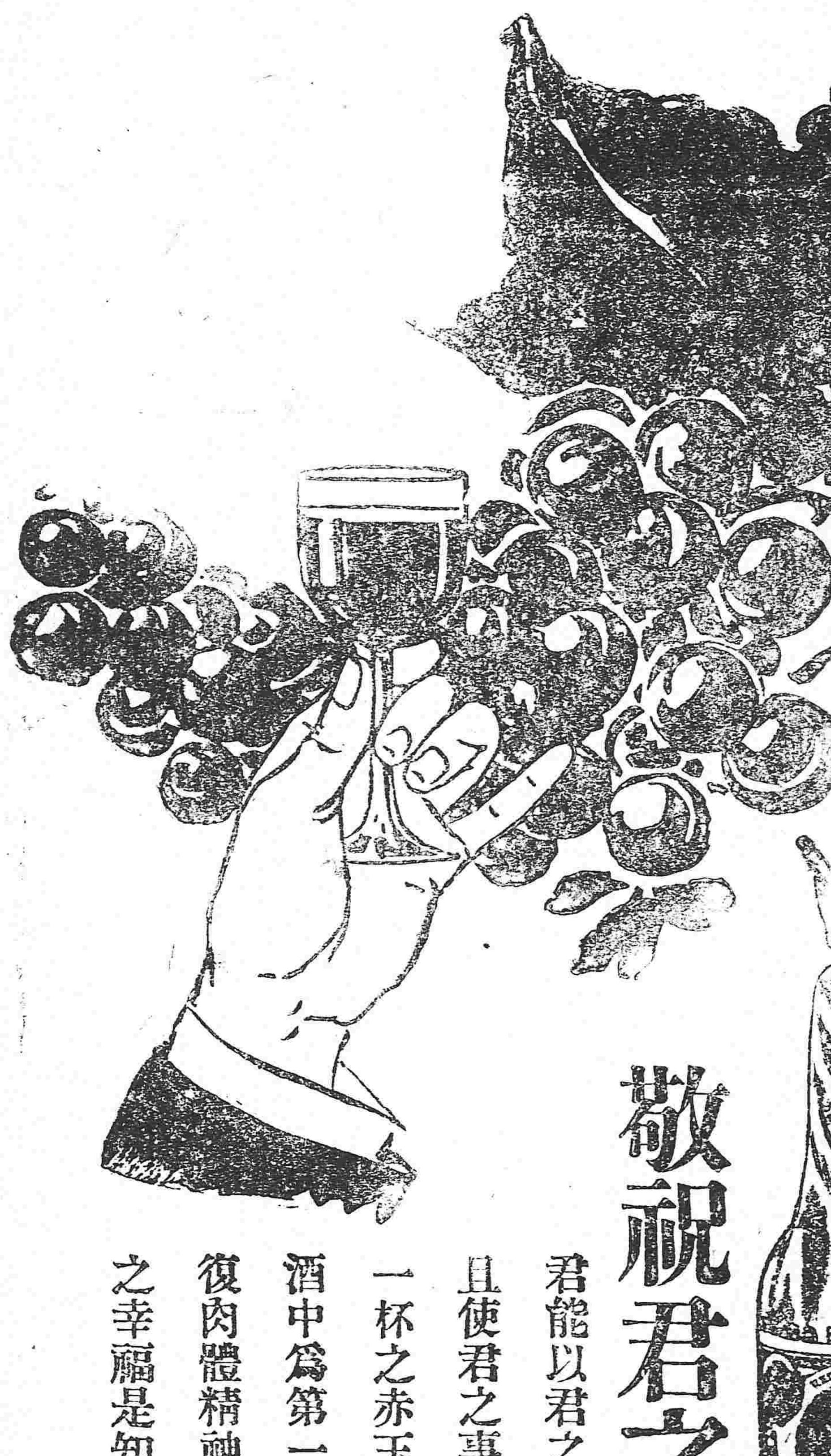

敬祝君之康健

君能以君之健康元氣活潑圓滿君之家庭且使君之事業愈超發展者無他未忘朝夕一杯之赤玉葡萄酒故也赤玉在藥效葡萄酒中爲第一之優良品有助消化補血液恢復肉體精神衰弱之能力是以與君以現在之幸福是知赤玉葡萄酒

朝夕一杯優於百藥

七位醫學博士無不稱讚此酒問爲滋養豐富增血肥肌健胃與齊其効力頗爲顯著云云

營業課目

軍裝軍械　硬煤烟煤　羊毛皮件呢絨
各種機械　五穀雜貨　電氣機械器具
鐵道材料　海味肥料　滊車並其材料
五金雜貨　油類木料　焦炭硫黃黑鉛
銅鐵水管　道木洋火　綿花洋綠洋布

包辦工程　代理　水火保險

株式會社 **大倉組**
總行 日本東京市京橋區銀座三〇七
分行 北京 天津 營口 上海 九江 香港 安東 倫敦 紐育 漢堡 西土呢 大連 本溪湖 其他日本各地
奉天出張所 奉天十間房日進五六五番

滿鐵路公司奉天市內營業所
辦事各項
●發售各站車票
●運轉鐵路貨物
●保管倉庫貨物
奉天大西關

多年貯藏熟製之
聲譽久著斯界之
世界名酒
ヘルメス
嗜威斯克酒者請飲
黑爾美斯威斯克

特製圓瓶

方瓶

大阪東區安土町
祭原伊太郎

民國要聞

●二十二日之組閣消息

▲段合肥可出之擬議 ▲周少樸氏避暑西山

錢辭署代已旬日矣周少樸氏與度洽商無法擔任已遣親信徐原晉向吳世君聲明經過情形正式謝絕組閣繼任羣推田煥亭氏田氏不待來商前晚已先向各處表示決絕之意此時唯一之候補者僅爲王揖唐當局聞已預備向王君開談云

又一消息云有新內閣總理希望之周少樸既因於種種條件辭謝組閣其次田煥亭某方面急欲其出而一試田亦始終不敢爲完全之承諾安福俱樂部則希望王揖唐又屢次表示不親政權組閣問題遂陷於極困難之地位而龔代閣日日求去不得甚爲窘迫因之昔二日政界中頗有人主張再起合肥出而當政者惟此說亦非倉卒之間所能見之於事實云

又聞周少樸近以風潮劇烈不願出面各方人物仍紛來挽勸出山頗覺不堪其擾決計明日先赴西山以避暑爲名藉避塵囂但東海方面仍擬阻其出京云

▲繼任總理果何人耶周田王三氏均有候補總理資格其中以周樹模氏呼聲爲最高而關於周氏之組織內閣安福派議員中倡反對者估多數(卻非安福俱樂部之意見)目下竟因之有流產之勢但自王揖唐氏爲始安福俱樂部之意見對於組閣問題以概不置喙爲方針如王揖唐氏曩日以來隱居西山而後結局希望田文烈氏組閣者有佔多數狀況但該氏素來每欲辭退察此難局果肯膺任組閣與否頗屬疑問而謂安福派方面則謂田內閣比較的易於通過云

●國內和議之發展

國內和議自停頓之後前錢總理籌商進行以各方面之隔膜未遑有發展龔代總理就職宣言總積和各方亦多贊助日前該各代表到院談話決定先派二代表赴滬與南代表接洽茲悉汪有齡江紹杰兩氏已決定星期二(即二十四日)由京南下直行赴滬此誠和議繼續之動機也國務院因朱總代表一再辭職不肯入京故又去電勸駕謂汪江二君已准於二十四日早車起程赴滬先行接洽我公腿疾未愈務請調攝一俟痊愈迅即起節云云舉國人民盼望和平之殷對於和會之希望無待贅述上海商業公團聯合會最近會電龔代總理催促議和和會停頓已逾一月報載政府注意和會亟謀繼續人民企望更殷當此外交日棘若不讓方讓步先求國內和平統一即不能全力對外危亡即在目前務懇迅令各代表趕日來京限期促成和議大局幸甚龔代總理當即覆電由上海盧護軍使轉各商團謂中央所夙企國頭已囑汪江兩代表即日赴滬接洽矣龔代總理對於時局決定繼續和議曾有電邀致西南近日連得覆電均表贊成陸劉顯世昨亦有一電稱兩電奉悉此時非由內部寧息前途危險莫可名狀我公毅力主持廣繼進行曷勝佩仰務希速定方針以解倒懸云可見和議繼續南北均表同情今汪江兩代表已准期南下誠爲國內時局之好景象也

●龔代閣展期與外交關係

滬來改組內閣迄未解決是以龔仙舟代理閣揆極爲各界所注意聞龔氏有延長十餘日不爲多之形勢而外交則達一星期內終了之危險據某政客推測政府確無責成龔氏過渡期內簽約之意而龔亦表示決不担此鉅任故延長期限殊無外交之絲毫關係也

●錢前總理再電李蘇督

錢前總理卸職後曾與李蘇督通電商榷和議進行昨聞又有一電復李督齊省長原文錄下

南京李督齊省長鑒咸電誦悉獎借逾恒感荷無任國事糾紛內外交迫自維才短無補時艱負鼎餗而知慚去爲勤而自幸惟念南北和會諸公曉音瘏口幾費經營無限苦衷竟成泡影深負海內矚望是用疚心尤盼公等鼎力圖維同心幹濟導和平之曙光成統一之盛軌弟雖在野響香祝之肅此佈覆惟希察鑒能訓馬印

●龔代閣與元首之談話

公府消息龔代總理(二十二日)上午晉見總統於延慶樓因前次聲明担任十日已屆滿期故呈明請速提繼任人物俾得卸肩其談話要點(一)關於再勸周少樸組織正式內閣問題(二)報告二十一日接洽山東請願團情形(三)詳陳籌商繼續和議辦法內閣問題因現在無人未得總統敦勸繼續維持聞龔代總理允續行担任一星期談兩小時之久始行出府云

●中央對南果改變宗旨

政界確息謂來中央對南宗旨實有改變持強硬之意其原因爲錢內閣改組安福系要求條件欲得貫徹初旨故朱桂莘知此變幻堅辭再任總代表職務然朱氏去職和局必深危險大局前途尤不可爲也云

●新國會之解散恐難辦到

在野諸調人屢與各界通電協商改組議院調停南北各界意見聞近兩日仲裁人員將西南希望目的介紹於政府者確有新舊國會同歸解散之議惟要求先行解散新國會其舊國會須聽自行解決云

●兩粵軍事問題

▲武鳴西林互遣使 肇慶電事已見李耀漢香港來電及岑西林巧日覆電微聞岑氏巧電所言甚長外間雖云發表原文聞其中尚有未發表之點異日當可證明云至廿二日政府接廣東方面確實之報告云武鳴已兩度派遣密使至廣州西林亦派容某關某赴桂已彼此相約不再單獨媾和以上海會議爲解決張本但陸氏希望南方條件略示退讓西林已了解此意云云觀此則粵事有一小結束矣

▲陸榮廷尚未入粵 某高級機關所得香港探員急電報告陸榮廷上將近十日間往來龍州南寧佈軍事極爲忙碌尚無統兵入粵之意諸傳請勿輕信云云

▲電唐督查報粵情 中央因粵桂兩省軍政要人互存意見發生衝突能知內幕眞相除身當其境者外厥爲雲南唐督軍特電唐氏託其還行查報兩廣軍界衝突眞相並將肇慶失守前後情形電告以憑是非云云

▲軍府討論省長問題 翟汪於十九日正午由署赴沙面二十日抵香港離粵前提款八萬元付廣州肇軍欠餉故肇軍安靜省長任現暫由廣州道尹代理軍政府定二十日開會討論省長問題莫榮新李根源極欲得此席又李耀漢通電謂無辜被罪並陳述莫榮新在粵之違法舉動

●扣留俄款賠償華商損失辦法

據上星期日法文北京政聞報稱關於華商被扣六百六十五萬盧布一事駐滬參威邵總領事晗爾濱傅特派交涉員及黑河施道尹均已迭次接到該華商之呼籲請求情極懇切政府自應設法妥爲安慰聞日前國務會議會決定暫將中國應付俄國庚子賠款每兩月約二十餘萬兩扣留截至本月底止如果屆時沃姆斯克政府對於此事無解決方法尚政府卽將業已暫留之兩月份賠款先行分給該華商等以蘇其困聞按照本年一月一日盧布市價卽該項扣留該款之時除利息不計外折合銀元八十餘萬云云

●機關報之陸氏論

粵訊督軍署機關新聞日此次之陰謀皆由于陳炳焜誤解陸氏之心理及誤信陸氏對于李耀漢之言論所出有黃某稱爲陸氏代表至北京與徐世昌段祺瑞謀單獨講和此亦出諸陳氏之意嗣陸氏聞知此事卽行電告北京聲明此事與自己毫無何等關係又陸氏與軍政府及粵督軍一時感情互相齟齬語爲事實但此係被第三者所離間至近一月來兩方誤解已全然冰釋前月莫督軍派遣心腹向陸氏疏通之際陸氏且言明單獨講和之不可南方團結之必要岑春煊副總統之推薦軍政府之信任等且謂與莫督軍爲二十年來之舊交斷不至疑及其心事云云又陸氏之辯護電及二十九日之通電發出後對于陸氏之態度有信其派遣腹心陳炳焜與北方單獨講和而謂其意嚮頗爲曖昧者(一中略)至最近陸氏莫督軍軍政府開軍事會議實爲陳等失敗後不得不行之舉動然此可謂爲兩面各極其妙之政策陳李既已失脚則陸氏之兩廣融和策雖全歸失敗惟肇慶爲兩廣交通之要地今歸諸部下林虎之手陸氏仍握得大廣西主義復活之關鍵而依此勸機從來自生龜裂之莫督軍一派不久恐仍歸於陸氏之宇下而廣東復入于廣西派之勢力圈內廣東派及各軍隊之勢力當愈見削減云

●陸專使最近來電之內容

陸徵祥氏最近有一電抵致政府原文如下

(銜略)近日美國方面待中國消息漸露排外之象查此時國際前途關係非常重大者因此而有排外舉動更啓藉口危險何堪設想務請嚴飭各省切力注意多方曉諭至爲切禱並請電示國內情形祥十四日

●胡維德將轉任駐日公使

駐法公使胡惟德氏不日將離巴黎歸國政府以中日交涉繁重欲得素具外交聲望人員充駐日公使者畀以此席茲聞近已內定簡派胡氏轉任駐日公使一俟胡使到京得其本人同意卽行正式任命云

●銀行股東之反響

各省商會各報館暨中國銀行部轉各股東均鑒兩院通過恢復二年則例在我股東方面爲保存血本起見據理力爭亦事之當然但現任兩總裁貿貿以敎令變更法令國會兩會又不提院追認致陷我股東等於極危險之地位而辦事人自復不願誠布公照則例既有公債金以彌補虧空又撥前賬二百餘萬元經股東袁道冲等當面質問該兩總裁不自引咎且縱容行員辱罵股東使股東等憤無可洩求之議會方面以謀公道之主張該兩總裁復行賄買之策以爲營私之圖幸兩院議員不爲利誘不爲勢劫而報載聘某議員爲顧問請某議員爲調查雖係道途傳言不敢據爲事實然衆議院議員耿兆棟等確有該銀行兼差是以股東之利益見好議員已罪不容辭則例恢復以後股東權利應如何保存辦事職權應如何劃分營私舞弊之職員應如何撤底清查望我衆股東平心靜氣詳細研究勿供黨派之犧牲勿供政客之利用使事事僅聽一方面之言論而不加以考察則一方面之言論反可操縱我股東則我股東亦不過爲一種武器而已況中國銀行爲國家金融總匯較尋常銀行不同萬一我股東持之太急激成他種變端亦非國家之福況財政總長已提出修正案於參議院我股東有何意見儘可由股東會從長計議向政府用法律事實嚴重交涉聞之兩院議員之宣言亦以尊重股東權利爲前提所不滿意者中國銀行當局私設銀行銀號買賣本行鈔票政府以七年公債還積欠以後不求整頓行務設法兌現反浮存銀兩操縱市面耳股東等旅京較久見聞較切謹抒所知以備採擇旅京一萬五千股股東同叩

●各專使簽約後離法問題

政府以駐法各專使將來竣事回國關係重要聞已略定暫留法京一二人其有公使底缺與派人署理其留法責任則爲隨時與各國協商條件之履行其他代表一致回國至王正廷伍朝樞則聽其自由去留云

●收回領事裁判權之預備

說司法界消息云陸專使曾在巴黎提出收回中國領事裁判權已經協約國代表贊同惟以未經收裁判之前應先確定司法權與有完全之法律方能得以收回裁判權之實力于是近日司法朱總長對于此項規畫次第設施一爲節省經費起見一爲逐漸改良司法起見將其預備收回領事裁判權計畫分爲四期第一期係將各省區高等法庭先行正式成立附設新監獄第一期則整頓舊有道府縣屬之地方法庭次第增設並改良各監獄以維獄政而重司法云

●農商部提倡土產

農商部爲提倡土靛起見頃有咨文分各省文云各省農戶向種藍靛甚多嗣因外商輸入靛油各染商希圖便利致將土靛減種損失利權不可勝數現在政府爲提倡國貨挽回利權起見應請貴省長轉飭所屬各縣知事勸導各民應種土靛銷售之際准予免收稅捐三年以示鼓勵云云

●刊發曆書之慎重

中央觀象台頃致函各省教育廳文云逕啓者民國曆書自三年起本臺改用西人最新之法推算而頒刊私曆仍多沿用前法萬年曆書之舊排算之法既不相同官私曆書每生歧異人時紛亂甚非所宜本台爰於本年二月間擬定每年提前公布略歷辦法呈奉教育部令准由部通咨及刊登本部公報送登政府公報並由台設法送登各處新聞報紙俾衆周知現在九年曆業經製就除呈由教育部通咨及列登教育公報並送登政府公報外貴廳駐在地方及管轄境內報館想當衆多用特檢送略歷一份敬祈調查報館若干家分送各報館刊登廣爲傳佈俾衆周知爲荷云云

●電詢陝防眞相

陝防不穩中央仍電陝督劉鎮華等保守防綫萬勿輕動以維和局乃近報自乾縣逃竄之郭王兩部退踞涇陽陝軍派三十營進擊遂至戰端再起云云政府異常注意特電陳督詢問眞相是否果有其事仍飭令約束軍隊以備此和議正籌進行萬不能輕啟釁端以貽口實故令陳督將現在陝防眞相立時詳查具報云

●振武軍開始活動

政府昨接振武軍總參謀長李嘉品由香港拍來密電一件聞係報告他日攜欵赴□崖至此次所抱何項目的尚在秘密之中但與西南政局有至大關係可斷言也並聞現駐□趾之振武新軍晝夜訓練並籌備出發

社會瑣聞

▲嘉獎學生(北京)

▲正志學生照常上課 ▲徐樹錚氏面爲嘉獎

京內中等以上各學校學生等因要求政府罷免曹章等事釀成罷課風潮並蔓延於津滬漢口等處皆爲響應惟徐樹錚上將所辦之正志中學校生等照常上課並未參與其列聞徐上將對於該生等之安分向學頗爲欣慰故於昨日親至該校召集諸生面爲嘉獎

●報館主筆判罪(北京)

北京益世報因登載妨害公務違背出版規則被警察廳將該報主任經理人潘智遠發行人李雲舫曹萬有等拘送地方法廳起訴後茲聞法廳已於前日將該案判決潘智遠卽潘雲超惑他人犯殺人罪之所爲處五等有期徒刑拘禁十箇月又侮辱官長之所爲處五等有期徒刑二月又妨害治安之所爲處五等有期徒刑二月應執行徒刑一年零二月至李雲舫曹萬有應按照妨害治安罪各處五等有期徒刑拘禁兩箇月云

▲羅振玉忽然歸國(日本)

▲恐骸骨不得歸故鄉

前清遺老羅振玉自清帝退位後卽攜眷赴東築廬於西京洛北之淨土寺町歲月悠悠八年於茲矣近因眷懷故國欲遷居海上日前特來其舊廬準備返國命家人等收拾一切閒行裝中書籍一項已滿裝四尺徑之板箱三百餘隻矣本月四日往別大阪每日新聞社長本山氏談次對於懷念清帝之心仍不少釋臨行贈本山氏以(徐俟齋年譜)及(萬年少年譜)各一帙並前清制服之照片一枚及近作一首以爲紀念詩云八年浮海鬢成霜魂夢依然戀首陽他日盲翁傳話柄小臣有墓傍先皇

▲組織青樓儲蓄會(江蘇)

▲爲將來下塢地步

廣陵妓女王桂芬現已退居作房老年既長閱歷甚深以花界中人驕奢性成金錢到手一揮輒盡鮮有計及將來爲下塢地步者殊屬可嘆刻擬集合同人組織一青樓儲蓄會並指定某商號爲存欵機關就各人營業所得酌提成數寄放生息非至從良及萬不得已時勿輕提取一面另組一節儉會相輔而行聞已得多數之贊同云

民國八年六月廿六日各人吉凶

木曜 己酉 五月廿九 先負 斗宿

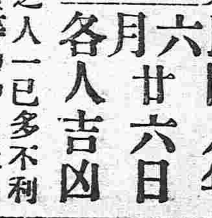

▲明日之吉凶▲一白之人一已多不利之日賣交涉求職批貨等須中止辰巳方吉▲二黑之人雖無大發展亦得小康庚亥方吉▲三碧之人如起口舌爭論當退而自省則知所處矣酉方吉▲四綠之人議論雖壯實行則難旅行中必生障碍酉方吉▲五黃之人過於安心則生缺陷萬事須注意戌亥方吉▲六白之人運如東天之昇日有進必吉辰巳方吉▲七赤之人請願成就之日旅行之則求婚求職等皆吉東方吉▲八白之人爲大計畫易生齟齬新年業皆凶戌亥方吉▲九紫之人無則失敗冷靜可保無虞北與南吉

完全淋藥

淋者淋瀝也尿道發炎溺不通暢必淋瀝而下故曰淋症又名白濁此症緣因或由娼妓之傳染或由患此症者之交接或感受風寒或房勞過度故致病之由而不同也此症有急性慢性之別初起爲急性淋日久則爲慢性淋也初則尿道搔癢小便頻數漸次疼痛白濁淋瀝不止或則泡精甚則出血以致全身倦怠痛苦難堪倘日久失治諸病叢生必及於危本藥房近由歐西購到特別新藥復加炮製名曰殺菌止淋丸專能殺菌解毒清淋去濁無論何種淋症均能神效輕者一星期全愈重者二星期除根誠爲世界獨一治淋之聖藥也○各界諸君如患此症經過多醫不效服藥無功者請嘗試之方信言無虛謬耳○此藥一日量六粒定價小洋五角○一星期量四十二粒分價小洋三元外埠函購加郵費三角

奉天大西關上頭
共美大藥房主任侯鳳閣謹啓

X光線電機透熱療法

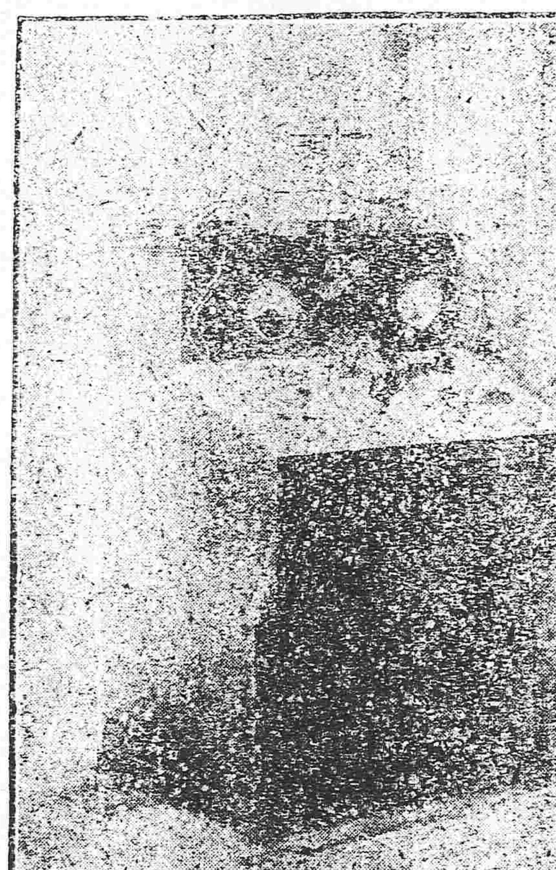

敬啓者本醫院自創設以來對於諸般各症無不悉心研究今乃不惜重資特由泰西購到新發明之市場器一具專治內外各科及一切花柳等症無不奏驗此機械係由本國著名之醫學家發明其效力一層要經驗人皆稱讚實世界中第一奇術也如患病者請至敝院驗治決不致誤此廣告而知所治各症列左 筋骨疼痛。風濕。神經痛。神經衰弱。頭痛。慢性胃腸病。腹部腫痛。胸膜病。子宮病。一切淋病。痔瘡。下疳。魚口便毒。禿頭病。皮膚病。其他各種病症

奉天城裡鐘樓南
橫山醫院
(日電話六四七番)

技術最優秀 價格低廉 堅固無比

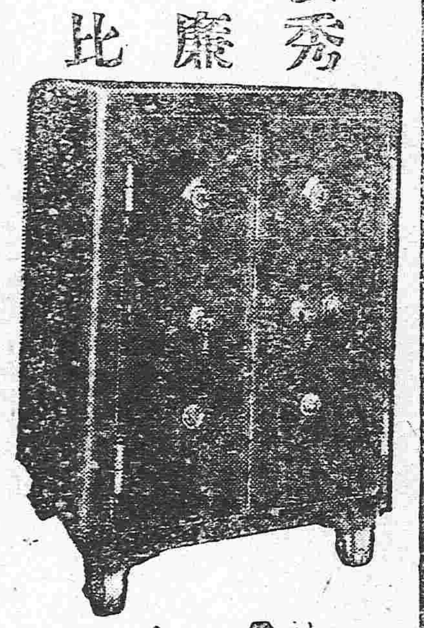

金庫

東京中川 大阪西田 金庫總代理店
奉天城內 合名會社 藤田洋行本店 日電話二二四·二一四

專賣特許 眞空療法器男女淋病根治器發賣

日本大家各醫學博士證明最近學理應用新發明之理想的神秘的靈妙用法簡便之器機也眞空療法器者主使生殖器之萎縮過小者增進長大而完全治癒關於生殖器一切諸病男女淋病根治器者主治陽痿病難及之急性的慢性的頑症迅速如洗無需須說明書

奉天富士町十一號地 南滿醫學堂對面 日電話七百零九號
新療法研究所

恭頌黑龍江駐防克山縣陸軍索營長剿匪之偉功並證明冒名匪徒控告之眞像

竊克山新荒初闢胡匪出沒無常若巨盜徐顯清天合等大股胡匪串擾搶擄亦非一日幸騎兵一營索營長由防到克力事勦捕法偵查後擊獲天合黑虎等匪三十餘名起大小槍四十餘桿辦事公正不株良民人所共知無疑矣匪患肅清實該營長爲保民之功也風傳有假冒名義匪早上控者是係匪徒意圖陷害殊堪痛恨該營長保民其功偉商民有口皆碑其軍規紀律森嚴又易秉公從無強賣之處商民等知未昧聞有搶掠不勝奮恨實不忍有功之人任匪污穢除公送匾額謹將報端以證眞僞而有功精忠謝悃

克山縣商會代表李沛然 學界代表于致和 農會代表王俊亭 劉玉符 馬玉峰 張春萱 紳民 劉象賢 韓井甫 王化泉 徐香九 等全啓

請看巡官賣職縱警殃民

蘭西榆林舖警察第四派出所巡官孟慶嚴任差以來事乖擅離獨行縱容長警敲詐白境端包庇售吸鴉片擺設賭局如辛得勝特該弟辛佐臣爲該所長供客吸煙日間獲利錢少則五百餘緡尚該巡官從中取漁利淺私設拘留任意延人犯擅行逮捕濫刑此等行爲不第有違警章而凡有害於地方之設警察所以保民如該巡官之違法瀆長警之敲詐商農非保民實殃民也劣跡多端難以枚舉將該巡官縱信巡長辛佐臣因挾私嫌施強暴之行爲害民爲陳述以貢衆覽有蘭西縣第八官出所界之粉匠陶鳳山於今陰曆四月之行旬爲客陳探其親汪振蘇時屆蒲節八乃親往粉房伊遂助忙於初一日與部人往林粉燒鍋二日在房助忙於初二日伊回至伊家小城子一日與本鎮人助忙燒鍋失馬二匹初二日辛佐臣長堂失馬一匹賊伊馬無息失主亦未訴發迫與該玉所發之繒馬巡長辛佐云部勒詐欺人之財並假公濟私憤僞爲報告合該所入之日始將陶人被保外不知情於弟巡官不加訪查於初三日遂將部人押於該所日始被押於十一日將胞弟巡官有珍被押拘留所巡長刁難後該所不論是非打百所除軍棍毆人拷保外不押人一日胞弟押於拘留所內巡長刁難後該所不論是非外人揚云王有珍如欲速釋立即出錢三百吊自意不願者將永不得釋伊兄弟共小商家粉爲生否則永不白之冤等情實屬事無奈已刻訴伊兄弟報端明冤故受此不白之冤萬難隱忍陶在縣正式起訴外合再登報以明冤屈焉 蘭西縣鄉榆林鎮第四派出所商人王有海啓

敬啓者本公司股東兼副經理孟廣鐃字俊臣已於本年五月二十六日撤銷股份並辭出號以後孟廣鐃字俊臣一切行爲槪與本公司無涉特此聲明

奉天 強本林業公司謹啓

本行除照一般銀行例理一切存款外注重各項事宜如左
一所有辦理各項以親切叮嚀爲宗旨
一凡放貨及匯兌事宜務主簡捷以餉顧主
一凡放貨各款以公債票爲抵押者息率格外從廉
一兌換金銀小洋事宜照市價從易公道以廣招徠

中日合辦 正隆銀行奉天支店
奉天小西關 電話長日二五二番 中二七一番
奉天新市街 電話六八○番
總辦本行 大連大山通 電話長六八一番 安田善三郎
分行 營口 撫順 開原 鐵嶺 長春 鄭家屯 芝罘 天津 錦州 旅順

資本金四千八百萬圓 拂込金四千二百萬圓 積立金貳千四百參拾萬圓
橫濱正金銀行奉天支店
電話 日一二番 中四七一番 日客用五三七番
總行 日本橫濱
支店 東京 神戶 大阪 下關 長崎 倫敦 里昂 紐育 桑港 兒斯 安節 斯 布哇 孟買 布崖腦 斯 愛伊列斯 拉巴 牙 馬尼拉 新嘉坡 蘭貢 西道泥 香港 漢口 上海 北京 天津 青島 濟南 大連 牛莊 開原 長春 哈爾濱 海參威

營業 低利放款 經理存項 包辦實業 接濟資金
奉天浪速町 株式拓殖會社奉天支店
資本金額二千萬圓 債券發行額金三千五百萬圓
特色 利息低廉期限從緩不分中外特別克己接洽和睦莫須紹介擔保物鑑定費對借款每千元只取四元不取他項雜費

發賣東西兩洋各種奇花其美無比亦及疏菜籽種花籽等等敘之不盡務望諸君台駕早臨親自以觀方知言之不謬如若買者價洋格外從廉故未週知特此聲明

奉天新市街松島町十七
下野農園種苗部
日電話七百九十二番

學生募集 速成科 二ケ月卒業 日本自動車學校
自動車講義錄 飛行機講義錄
日本自動車學校

三炮台香烟 到底是好

三炮台香煙 銷行年復年 裝璜皆稱便 到底是好煙

名不虛傳

中國各大煙店均有出售
英美烟公司
(97)
確在英國名廠製造

出售洋戲廣告

本號新由東京運來各種洋戲及日語華語各樣戲片今逢開張之期特減價兩星期以招主顧望諸君勿失此機可也

大連西崗子南仁街十五番 田中商店謹啓

東京竹內製金庫

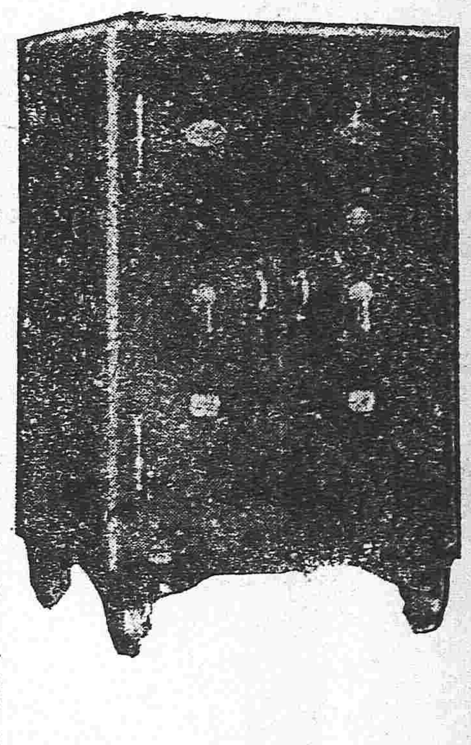

竹內金庫由完備之工場巧妙之機器諳練之工師所製成其品質之優秀製產額之多大實占東亞第一位

購金庫者往往觀其外表之類似遂以爲同一之物此大謬也

滿蒙總代理店 奉天城內 昌和洋行 電話日七五六 中九六五番
特約店 大連市伊勢町 藤飯洋行
長春新市街 金泰洋行

官准
紅色戒煙丹

專治 效力
鴉片毒癮。嗎啡毒癮。身體不健。精神不定。氣血虛微。胃腸疼痛。咳嗽不息。不能安眠。腎經衰弱。筋骨麻沐。婦女月經不調。一切等症服者立癒靈效如神

價目
大盒(百七十五粒) 金壹元五角
中盒(七十五粒) 金七角五分
小盒(二十五粒) 金三角
試服小包(八粒) 金壹角

(注意)有僞藥勿爲所欺幸甚

(奉天十間房大街)
光祐商行藥房

頑癬 腳氣 皮膚病 一盒保好
愛膚膏

專治 頑癬 腳氣 陰囊頑癬 金錢癬

愛膚膏 疥癬 鵝掌 風濕 濕疹 凍瘡 火傷 創傷 擦傷 陰毛虱 胝(生鷄眼) 毒蟲咬傷 靴傷 褥瘡 酒刺 粉刺 面皰 陰部潰瘍 陰部痒 疹 雀斑 耳瘡 頭瘡 汗疹 丹毒 潰瘍 口瘡 糟鼻子 鼻瘡 細疹 刮刀瘡 胎毒瘡 肛門瘡 痔瘡 此外皮膚病諸症一搽立好效驗如神

藥價大盒大洋三角 小盒大洋一角二分 每打洋參元二角 每打大洋一元

發售本舖 大阪清水谷 順和堂大藥房 各埠大藥房均有代售

△往北車 △往南車 △營口大石橋間 △大連旅順間 朝鮮線(日本時刻)